(內)華北政務委員會內務總署登記證第字第參拾伍號　中華民國三十一年三月七日　青島新民報　星期六　第一三七五號　第一頁

青島新民報

發行人 山田春三　編輯人 孫天鐸

發行所 青島新民報社

日軍攻陷爪哇首都

完全佔領巴達維亞

皇軍入城後市內安靜如恆

（東京六日中華社電）日大本營發表、（六日午前十一時卅分）爪哇島方面帝國陸軍部隊、到處擊破敵軍抵抗、繼續進擊、遂於五日午後九時三十分、完全佔領敵首都巴達維亞（吧城）矣。

（〇〇基地六日中華社電）由爪哇島〇〇附近進擊之日軍於五日午後八時半不受敵之抵抗爪哇島首都吧城入城矣、而日軍佔領後之吧城市內平靜如恒云。

吧城軍備

（東京六日中華社電）吧城（巴達維亞）之軍事設施、一、軍備、戰前常駐步兵正規軍約三大隊、獨立常備隊約一大隊、海岸砲兵一中隊、騎兵約一中隊、手溜彈砲隊一大隊、高射砲隊一大隊、土兵一大隊、憲兵一大隊、開戰後得澳洲軍若干增援、總兵力號稱五六千。二、軍事設施、巴達維亞關門之坦亞普廩港、防備巴達維亞為目的、一九〇二年完成工程、有要塞設施、此要塞在坦亞普廩東西海岸數處設有炮台、備有六英吋砲以下數門。（八）巴達維亞市內及周邊要點數年來使役囚人、築有無數之衛堡。巴達維亞近郊有奇里坦陸軍飛行場基里與克海軍飛行場。

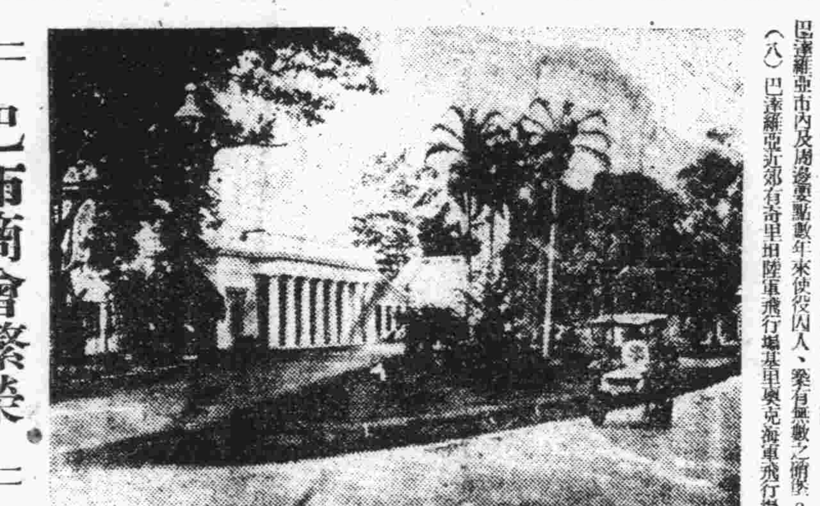

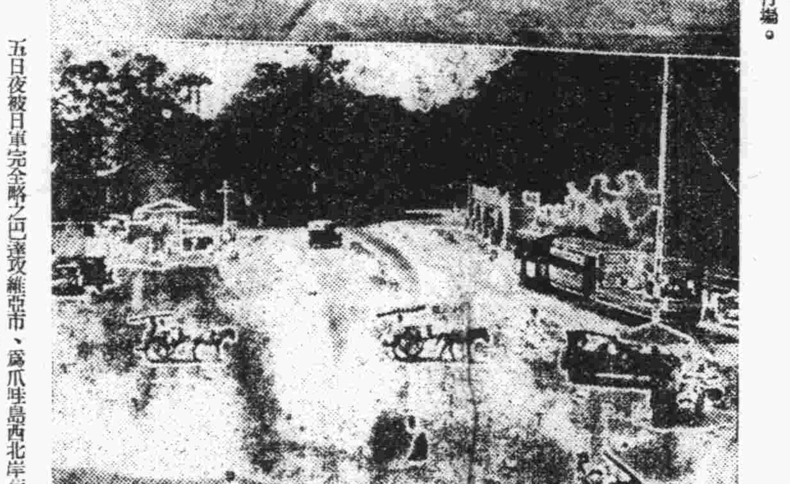

巴市商會繁榮 為荷印之重鎮

五日夜被日軍完全略之巴達攻維亞市、為爪哇島西北岸荷印之首都、一六一九年荷蘭東印度公司時代總督、遂付以巴達維亞之名、故舊巴達維亞市、為現今之下鎮、人口約三十五萬四千、其中有馬來人、蘇達人、爪哇人、摩斯拉人等、原住民二十六萬、東洋系外國人六萬、歐洲人三萬四千、又東洋系外國人之大多數為中國人、日本人不過三百人、在丘陵街區設有總督府、海軍部市公署等諸官廳俱樂部散驟公園等、下鎮為商業區域、中國人稱為吧城、此處設有各國總領事館、日本關係日商自正金銀行台灣銀行始、有三井物產、日荷貿易及其他甚多之貿易公司商店、即在下鎮中、在卡里布薩爾街之一角、為歐人區域、銀行汽船公司貿易商館等密集、與此相鄰、有華僑一萬造成中國人街、新舊南市街俱為坦泊之街、道路縱橫、其間有弟里溫河貫流、該河貫通八方、除重要交通外、有土人水浴洗濯場、商業地較泗水斯馬蘭占下位、其輸出品為咖啡茶、椰子油規那大米、胡椒、落花生等、（上圖）為眞國民參議會議事堂（下圖）吧城市內之軌道車。

新銳軍繼續登陸

一路南下進抵某要衝

（西貢六日中華社電）據萬隆廣播稱、日本軍之新增援部隊業於四日於爪哇島上陸。

（〇〇基地六日中華社電）西部上陸部隊之一部四日正午佔領〇〇、迫〇〇西方十七公里之〇〇、據空中偵察稱、該方面之敵正向萬隆方面潰走中。

（〇〇基地六日中華社電）東部上陸部隊、佔領〇〇後、復大舉南下、於三日午後四時業已佔領〇〇、遂於四日黃昏進抵〇〇北方云。

空軍猛活躍 猛烈轟炸各處

（昭南〇〇基地六日中華社電）陸軍航空部隊、與爪哇島上陸部隊、密切協力之下、追擊敗敵、從事敵軍之擊滅、即三月四日黑田部隊對地上部隊所占據〇〇附近之殘敵猛為、予以直接協力、同時對企圖攻擊〇〇飛機場之蘇蘭南方二十公里敵機甲部隊、加以攻擊、約轟炸戰車、裝甲車、汽車、貨車等總計三十數輛、使起火焚毀、一方加襲瀨戶等戰擊機合部隊、於同日午後三時五十分攻擊萬隆西南飛機場、對地上六架飛機加以果敢之低空爆擊、使五架焚燬、三架大破、再日〇〇飛機場、於午前八時二十分有哈里攻一架、同十時半八哈里攻七架來襲、中尾部隊認機不可失、途予以攻擊、將其中五架（不確實一架）擊落、日方自炸一架云。

逢全滅命運 澳陸相悲觀見解

（里斯本六日中華社電）據雪梨電台廣播稱、澳洲陸相、關於五日往荷印之澳洲軍命運、發表極為悲觀的見解如次、

各處要衝相繼失陷

迫近遷都地萬隆

荷印殘軍陸續敗退

（上海六日電）五日下午探悉、爪哇日軍登陸部隊、業已佔領萬隆附近之卡里加路飛行場矣、荷印方面人士、并承認爪哇西部之克加拉旺、波爾瓦卡泰、及丹傑雷、并爪哇東部之渉羅、及苦唐納哥洛等地、巳告陷落云。

（里斯本五日中華社電）據萬隆來電稱、荷印軍司令部、發表戰況如次、謂在持壓倒的優勢猛攻而來之日本軍前、荷印軍漸次不得已而後退云、一、互爪哇島全土、展開未曾有之一大攻防戰、日本軍將壓倒的優勢而推進、繼續猛進擊、荷印軍東敗抗戰、殆已無效、數處重要戰略地點已被佔領、一、爪哇島東部、日本軍展開熾烈白兵戰後、遂佔領〇〇、猛以炸云。

爪哇島與澳洲軍、自日軍上陸作戰成功以來、即無消息、無從知其命運、派往爪哇島之澳洲軍、其數甚少云云派往爪哇之澳洲軍司令官、為布拉克盤代將云。

佔領地宣撫工作 已着着奏功

土着居民協力日軍

（〇〇基地六日中華社電）日軍進擊爪哇島各地迅速異常、一將東西要衝相繼攻略而此次作戰進行順利、日空軍之確保制空權、及土着住民之親日態度與有力焉、為日航空部隊速日活躍所壓倒之荷印空軍、並未出現於爪哇島西部地區、僅在三日四日晨間、〇〇附近有若干敵機出現、其時該地住民集合、日軍將士、自暴自棄化之敵、故意向住民住家、加以槍擊、死傷多人、益令住民憤激、然一日方宣撫工作着着奏功、各佔領地均令土着住民之官公吏留居、担任行政事務、敵方如斯以其空軍逼黍及住民之親日、故偵察日方狀況甚感困難、僅作消極的抵抗採用焦土戰術、因是恭圍吧城間道路全被破壞、碼頭亦被焚毀、敵陣之總體綃搖混亂不可掩蔽云。

荷印軍情勢 前途已絕望

（維喜六日中華社電）該地所接伯爾化來電稱、該地深知軍事消息之人謂、荷印軍之情勢已屬絕望、並作如次觀測云、欲令荷印軍作有効之抵抗、為殆屬絕望、聯合國艦隊、為阻止日軍之登陸起見、業已盡其全力而終歸全滅、今日已不能由外部得到有力部隊

本日之解說

吧城之陷落

三月一日晨、日軍於爪哇島毅然敢行登陸、充分發揮陸海空軍三位一體作戰之威力、在海上擊滅英美荷澳艦隊南太平洋聯合艦隊、確保制海權、在空戰擊滅英澳荷三國聯合空軍、掌握制空權、一方陸上部隊、到處擊滅荷澳聯合軍。登陸以來僅以五日間之驚人的短時日攻陷爪哇島首都吧城（巴達維亞）完全占領矣、實可謂為世界之奇蹟也、蓋爪哇首都之失陷、與爪哇全島被佔領同一意義、且為無謀抗戰之荷印、當然殺於必然之運命也、其亦可謂為ABCD封鎖線之完全崩潰、日軍攻陷吧城之意義極為重要者也。

爪哇總面積十三萬平方公里、人口約四千三百萬、住民大部分為爪哇族、與白人無差色為島民文化民族、生活程度頗高、故爪哇被稱為「南洋之寶島」、產島自金、銀、鐵、銅、錫、油、白金等、各種礦物始、富有油橡皮、大米、甘蔗、（糖業）大豆、茶、咖啡、菸葉等、農產物及香料、紡木、（〇〇）規那、魚類、極為豐富。

此爪哇南方之寶島、在十六世紀代葡萄牙人進出占勢力中、一五九五年左右有荷蘭人名哈烏特曼者率遠征軍赴爪哇島、驅逐葡萄牙人勢力、占領後、一六二〇年與設立荷蘭東印度公司同時、於吧城實施總督政治以權力奪取爪哇島以來、迄今爪哇島之開發利益、然將爪哇島因無謀抗戰而斷送之荷蘭之打擊難於估計、反之因荷蘭之喪失爪哇島對大東亞共榮圈確立上貢獻之處點者、為吾人所欣快不置者也。

此次日軍佔領之吧城（巴達維亞）位於爪哇西部海岸、戰前人口約五十三萬、自總督府公署始、各級學校、爪哇銀行、荷蘭貿易協會、博物館植物園大百貨店、公司、商社、報館等高樓大廈、梅匪、市街為西歐風、頗為華麗、為南洋第一之大都市、同時亦為大貿易港本島出產產物之輸出、外國商品之輸入均經吧城港、在華僑商業上之地位極為重要也。

爪哇島雖位於赤道直下、然四面環海、因海洋性之氣候、生活上不大困難、自十一月至三月間為雨季、自四月至十月間為乾燥季、在此乾燥季中稈感爽快、然因物資極為豐富、故島民皆能安居樂業矣云。

萬隆泗水兩大據點

已全陷孤立狀態

日軍已制壓爪哇全島

（東京六日中華社電）日軍精銳三月一日未明對敵西南反編轆車最後據點爪哇島由東部中部西部三方面毅然強行上陸戰果着着擴大中、其東進部隊鬥日軍獨自之機動作戰、上陸後僅以五日、於五日午後九時半即完全攻略敵首都吧城、因避日軍猛攻解說、荷印政廳業於三月三日放棄首都遷往萬隆該地在日陸軍空軍繼猛炸下、已呈混亂狀態、因吧城已歸於日軍手中、北方海岸線之鐵道幹線已被遮斷、現在萬隆、泗水二大軍事據點全陷孤立狀態、吧城之失陷、因係荷領東印度首都政治經濟之中心地、對反軸勢陣營所及之精神的打擊處甚大也、因此荷印軍主力作最後掙扎之萬隆攻略進勞已確實強化、日軍銳兇、已制壓全爪哇島矣、因此泗水海軍基地與吧城方面及萬隆間連絡完全兩斷爪哇之防衛、致大事去矣。

一、中部上陸之日本軍、向西南展開、大換狀突破作戰、既攻略〇〇、〇〇節節猛進、又另一隊到達萬隆北方〇〇公里要衝〇〇、目下指〇〇展開激烈白兵戰、繼續猛進擊。一、日本軍五日又以壓倒的多數兵力、於爪哇西部某地點上陸、吧城萬隆包圍鐵環、現巳完全形成矣。

荷印軍全線敗退

挽回頹勢不可能

各處被截斷連絡杜絕

（西貢六日中華社電）據萬隆廣播稱、將巴達維亞陷落前、荷印軍全線敗退情形、報道如左、認為挽回已不可能云。

一、各戰線數的優勢日本軍、無間斷繼續進擊、荷印軍不得已後退。

二、尤以日本航空部隊占絕對的優勢、對荷印軍地上部隊之活動、著着阻害。

一、萬隆因被由〇〇及〇〇上陸之西部隊包圍、巴達維亞萬隆間之連絡已不可能矣。

一、日本軍於北部縱貫鐵道及於直角各處、向島內部試利浸透作戰、各隊間都未斷絕聯繫戰線、利用其兵力之優勢、將荷印軍寸斷因對各個從事殲滅、欲察知戰線全體的情勢、極為困難云。

（里斯本六日中華社電）據萬隆廣播稱、日本軍於爪哇島東面、以擴竹之勢擴大戰果中、並相繼攻略各地要衝中云、又據萬隆電台播音、五日荷印軍司令部發表之報告稱、西部及東部戰線之戰況如次、

一、西部戰線之西北軍要衝〇〇吧城東方〇〇公里、〇〇及〇〇、業經在日本軍所占領、更將吧城西方〇〇公里〇〇及〇〇吧城萬隆間之要衝〇〇、予以佔領、目指吧城、由西方進擊之日本軍業已迫近該市〇〇公里之地點。

一、東部戰線、〇〇之日本軍、更將〇〇佔領、再萬隆電台播音謂、內日本軍數量上極多、更擁有優勢之空軍之作戰、故荷印軍之抗戰、遂歸失敗、現爪哇島之要地、逐次歸於日本軍之手中、又日本軍勢力、因向各地分散兵力、擴大戰線、實不能知其綜合的戰況也云云。

荷印軍猛報

（里斯本六日中華社電）據萬隆廣播電局、五日午後播音稱

展開殲滅戰

包圍萬隆形勢已完成

（里斯本六日中華社電）爪哇島之戰況已到達局面之樣樣、日本軍東西中央三戰線俱呈壓倒的優勢、到處展開一大殲滅戰、戰果着着擴大、爪哇之大要衝吧城陷落不過時間問題、

一、東部戰線之日本軍上陸以來不出旬日、即到達爪哇島之心臟部、連續西進〇〇公里、通要衝〇〇、五日於熾烈大攻防戰後、遂歸於日軍之手中

攻陷新島收回南洋寶庫

掃蕩英美還我東亞資源

洛杉磯怪飛機事件

美軍當局極狼狽

遭痛烈非難暴露醜態

（里斯本五日中華社電）關於二月二十五日洛杉磯之怪飛行機事件、美國合衆社國內通信及紐約泰晤士報、據西日在所得因美國陸海軍連絡缺陷防空手配不備、市民困勿論、即軍當局亦暴露周章狼狽之狼狽、尤以對敵軍不認識之發炮高射炮隊之無能暴露國內慌然失色即合衆社通信所報告如下

合衆社所稱

在洛杉磯之合衆社特派員事態、實不甚明、二月二十五日發生事件之際、市民以為敵機將近之警報、擁入防空壕、高射炮亦發炮約千五百發左右、有某人謂見如氣球之物、又有某人謂、只見飛機數架、又有某人謂、目擊飛機數白架、一方海軍當局謂謂係空正體、謂係何種商業航空路之飛行機之前發表、惟能判然者、向空所擊之炮彈數目、以此謂有若干建築物、發生若干損害云。

泰晤士所稱

紐約泰晤士所報如下、若係假敵机之物飛來、何故未見我方邀擊之飛行機耶、陸海軍之發表謬誤、其不一致、幾於珍珠港已暴露矣、可謂「陸缺陷協力之覆轍又如飛行機正體既未判明、何故發射高射炮耶、謂飛行机于五百米高度飛行、以未見擊落一架擬之、對防空炮火豈非無效耶、如斯狀態、若從飛機編隊如與係敵機、究因何發生耶」云而非難。

戰局急進展

日軍肉迫萬隆泗水

（里斯本六日中華社電）五日綜合由萬隆泗水等爪哇戰線抵達當地各種情報稱、頃日本軍於爪哇島更有力戰軍隊登陸、在全戰線繼續強行之進擊、就中、中部戰線已發揮一日二十餘公里之神速進擊威力、業已迫近萬隆北方〇〇公里、茲將各戰線狀況誌之如下、

（西部戰線）日本軍到處占領荷印軍之陣地、荷印軍途由要衝〇〇撤退、日本軍五日已占領西岸之要衝〇〇、

（中部戰線）日本軍繼續猛進、其衝鋒部隊早已逼近萬隆、都萬隆北方〇〇公里、正佔此方面之十一都城市該方面為英軍高射炮隊所守備、業遭由戰車隊掩護日本軍步兵部隊之襲擊、故使水手窘高射炮繼續抗戰、

（東部戰線）日本軍之一部隊、已逼近泗水西方〇〇公里、現仍繼續進擊中、

（空中戰）日本軍地上部隊着着佔領飛機場、而航空部隊之活躍亦益形有利、日本軍轟炸機六架、五日轟炸萬隆附近之飛機場、予軍事設施以大損害、此外並使附近建築物起火焚毀云。

吧城泗水間 連絡已完全遮斷

（上海六日中華社電）據西貢情報稱、向爪哇島〇〇方面坦里舊路一直綫西進中之日本軍既佔領〇〇站、吧城泗水間鐵道已完全遮斷矣。

美得特拉特州 黑人與白人衝突

（里斯本六日中華社電）紐約泰晤士報載稱、美得特拉特州黑人與白人間、發生大爭鬥、緣美當局命令將某區之住所一百三十二處、使黑人居住、出動彈壓之警察、多至數千人、按該處前只有白種人居住、當黑人準備遷入之際、白人民衆攜帶木棒小刀手槍等、發生衝突、警察雖極力彈壓、終有多人受傷、黑人方得遷入新居云

英政府任命 印度空軍司令官

（里斯本六日中華社電）倫敦來電稱、五日英空軍部任命李邱得白亞斯空軍大將為印度空軍司令官、按白亞斯大將自一九三七年以來始終就任英空軍參謀次長要職云云。

各鐵路沿線 設新民愛路茶館

（北京六日中華社電）華北交通公司擬積極防護鐵路之安全、對於担任協力維護交通勤脈之鐵路愛護村民、為酬其勞苦計、特在管下鐵道沿線各主要地點設多數新民愛路茶館、刻正進行工事、預定於本月底竣工、內部設有湯茶簡易施療器具、及新品、理髮用具、留聲機、收音機、走棋等、誠為村民唯一安息所、且村民遇有集會、得以自由利用、其他如青少年訓練新民生工作、諸會所、鐵路巡查休憩所、愛護村事務所、範圍極廣大。

廣美人 南羽著‧許湧繪

第八章 鄰家的歌女 (10)

因為馬愛芳今天一定要來看看婉蘭的新居、婉蘭就不得不像個客人似的那樣接待她。到了納福胡同婉蘭的新居的門前、下了車、婉蘭自己給了車錢、可是這時門洞裡和門外邊、已然一共停放有三輛自用車、都比馬愛芳坐來的這輛還新、還漂亮。馬愛芳就問說：「這是誰的？」這下她有點詫異。婉蘭就說：「大概是院鄰家裡來了客。」馬愛芳跟着婉蘭往院裡走、她不住東瞧西望地、還悄聲問說：「這院裡的街坊全是作什麼的呀？」婉蘭搖頭說：「我才搬過來、都還不大知道、我就知道裡院北房是……」正說着、就聽裡院北房散出來胡琴聲和唱戲的聲音、胡琴是「冬格隆冬……」唱戲的人是隨着胡琴唱：「咦咦……」唱的是青衣、還眞是個女人唱的。婉蘭完全聽不懂、馬愛芳却一邊走、一邊眼盯着北房、發着怔地聽。她又拉了婉蘭一下、又悄聲問說：「這是誰唱啦？唱得還不錯、是學程硯秋。」婉蘭也不禁往北房去看、可惜那屋裏太暖、外面又太冷、所有的窗戶上的玻璃都像蒙着一層霧氣、並且結了許多的水、屋裏邊像是來了很多的客、但看不出都是什麼人也聽不見說話、只聽胡琴在悠揚地拉着、人在宛轉嘹亮地唱着、婉蘭只聽出來一句是：「海棠開日、我想到如今……」等到婉蘭開了屋門、請馬愛芳進去、北房中的胡琴與唱聲都已停止、又喧起來一陣笑聲、有男子哈哈的大笑、說：「好！好！……」婉蘭很詫訝、因為這大笑的聲音很熟。

馬愛芳進屋來向四下略看了一看、就點點頭說：「還不錯！」這三個字的批評說完了、她就依然發着怔去聽北房的聲音、那裏把一段戲已唱完、笑聲和談話聲全都騰起、女人的尖銳聲、男人的粗聲、都攪在一起、就聽：「于老板再消遣一段吧？……」「得啦！你們就別難為我啦！……」「六姊！你要到上海去可一定帶着我去逛逛！」婉蘭却聽出這是霍玉芬的聲音。又聽幾個男子亂談話、並有胡琴在旁「吱拐吱拐」不成調的響聲、聲音亂過一陣之後又漸漸降落了下去、接着又是門響、有人往外送客、被送的男子說：「到時你可別送啦！別送啦！外邊太冷！」女的又笑聲說：「到時你可一定去捧場、高處長的那個飯局我准去就得啦！」又聽是霍玉芬追出來說：「連手秋你都忘啦！你瞧瞧！至於胆子這麼小嗎？」又聽男子低聲笑着、腳步聲。婉蘭把火爐通了幾下、趕緊扒着窗就着窗的透明處往外去看、見一個穿着皮領大衣的肥胖的男人背影、往屋門外走去了、霍玉芬是穿着花緞的旗袍站在院中、也往外瞧着、北房門裡却站着個很漂亮的年有二十多歲的女人、穿着大紅絲絨的衣裳、一閃兒、可把門關上了。霍玉芬却到婉蘭這屋裡來了。

婉蘭一見霍玉芬要到她這屋裡來、她就趕緊回身、馬愛芳在那兒正看她桌上的愛神像。門一開、霍玉芬進到屋裡來、她先一眼看見馬愛芳、馬愛芳也很注意地看着她、婉蘭就給她們兩人介紹、說：「這是我們的新鄰居霍小姐、這是我的同學、馬愛芳小姐。」霍玉芬笑着點點頭、她不怎麼理馬愛芳、先過來向婉蘭笑着問說：「你知道我們屋裡是誰來了嗎？」婉蘭搖頭說：「我不知道。」霍玉芬說：「剛才你沒聽見有人唱嗎？」婉蘭笑着說：「我不大能夠聽得懂京戲。」霍玉芬說：「你眞是！剛才唱了一段春閨夢的那人是于蘊琴、那麼有名的一個角兒你竟不知道？」婉蘭眞覺着有點慚愧、平日自己雖然看報、可是從不注意遊藝欄、時下最著名的坤伶都是誰、自己連一個也不知道。可是馬愛芳一聽、她就驚訝地說：「哦！于蘊琴？」霍玉芬立時轉了臉、笑問說：「馬小姐聽過她的戲沒有？」馬愛芳點頭說：「聽過兩回。」霍玉芬更笑着說：「你說她唱得好不好？」馬愛芳說：「我看她比程硯秋的唱工跟扮相兒都好得多。」霍玉芬指着馬愛芳向婉蘭說：「你看、人家馬小姐多在行？」又悄聲說：「她在我們屋裡了、你們去看看她、我給你們介紹介紹好不好？」馬愛芳很喜歡、她眞要去、婉蘭却把她拉住、說：「人家的屋裡有客、我們何必去？去了有多麼不方便？」

公告

現關於美敵國人所有不動產及租賃動產者應付之租金暨付入應各自赴正金銀行青島分行向以本委員長所開設之帳戶口付款右當事人知悉此意其後應照支付契約日期履行

又凡從來未付租賃者應從速繳納

昭和十七年三月七日

敵性金融機關青島管理委員會

委員長 緒方眞記

招募

一、電氣纏線工 若干名

一、鍊鐵工（冶爐） 若干名

本工廠添招以上各職工多名工資俗外豐富希望入廠作業者需攜帶履歷書一份半身無帽像片兩張到本廠勞務係接洽可也

昭和十七年三月三日

青島市臨淄西路十四號

青島工廠

青島輸出入組合通告 第七三號

爲通知事查本組合自姚管理官就職以還業於第七十一號通知在案茲定於本年三月七日（星期六）午後二時在市民禮堂召集全體組合員發表誌否事關組合員自身利害務望期必須由實號經理或負責任者出席幸勿再派年幼學徒俾免妨礙爲荷

此致

組合員各位

青島輸出入組合臨時管理官 姚作賓啓

中華民國三十一年三月一日

招生

一、學院地址 青島市膠州路一號

二、修業年限 預科一年本科四年

三、入學資格 畢業高中或高中三年級在學、本年可以畢業之者得日語者

四、招考人員 中華民國人及滿洲國人二十名

五、報名日期 至三月十四日為止

六、考試日期 自三月十六日至三月十八日

七、考試地點 青島特別市膠州路一號同仁會東亞醫科學院

八、本校特典 如係成績優等品行方正之學生得免收學費

△寄遞章程須附五分郵票

同仁會東亞醫科學院

電氣專家

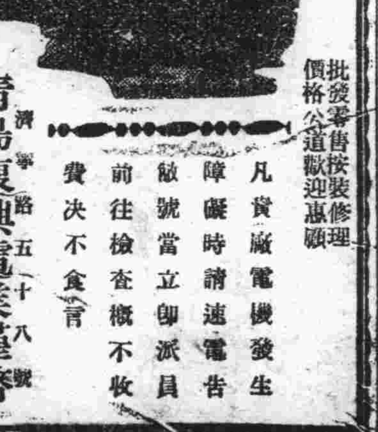

常備大批優良電機 兼包一切電氣工程

批發零售按裝修理 價格公道歡迎惠顧

凡貴廠電機發生障礙時請速電告敝號當立即派員前往檢查概不收費決不食言

青島復興電業謹啓

濟寧路五十八號 電話二四六八八電報掛號七一九三

牙齒……

……要白美，要健全！最好還是每天早晨用獅子牙粉，刷兩次牙！獅子牙粉，必把牙垢完全袪掉，更又殺盡一切病菌以防虫牙，又防膿牙，且能根本強化牙齒本質，尤其刷牙時心曠爽快無比！

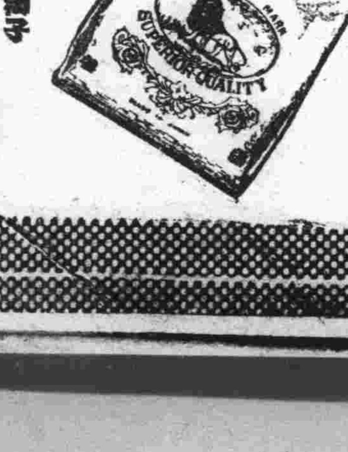

上海江西路一一五號 獅子牙粉公司

天津日本租界旭街 小林洋行

獅子牙粉

時論

反樞軸國家之可哀

反樞軸國家由英美領銜、加入若干隨聲附和之弱小國家、此等國家本無力量、將國家民族生命交與英美人手、步趨命運、至可哀憐、渝僞方面隨人步趨已有將近五歲之久、結果形勢日非、環境日惡、大東亞戰爭起後、南洋一帶各小國亦陷同樣命運、然則所謂反樞軸國家之枯榮全繫英美、英美勝彼可佔得有名無實之勝利光榮、英美敗則不得不蒙受損彼弱小國家先自犧牲、反樞軸國家起始內幕即極可哀、果然由大東亞戰爭一一證實矣。

日軍席捲太平洋全域、對英美聯合軍攻擊、以雷霆萬鈞壓倒之勢、到處擊毀英美聯軍、新嘉坡陷落後、使聯合陣線澈底動搖、今更乘其勝利餘威、在爪哇島三路登陸進擊、一往無前之日軍勇士、卒將巴達維亞首城迅速攻下、爪哇島陷落、則英美太平洋聯絡全失、截斷印度通路、聯合軍勢將趨於自滅、故紐約各方對爪哇需非常注目、紐約泰晤士報對爪哇防衛之重要性、加以指摘論述、「據西南太平洋反樞軸聯合軍之全面作戰、乃以爪哇島爲中心、若此要塞一日陷落、則太平洋之第一階段聯合軍敗北將告終止矣」也、美報對爪哇島之如何悲觀、由此數語可以證明、身當其衝之荷印如何焦燥可以想像而知矣。

隨聲附和者流、當其本體預期挫折之時、往往樣樣覺悟、實有甚義、及至戰火泛及自身、惕心奮傳、檢討追思、亦不能無悔感悵、荷印即爲當地體驗者之一、據倫敦報觀察稱、荷蘭亡命政府克黎芬斯外長聲言、一「大東亞戰爭已陷反樞軸方面敗北、使荷印陷入如此悲境、其責全在英美兩國、實屬明顯云云」、而荷蘭人民非難政府之聲很高、荷蘭國社運動指導者、AA穆塞氏撰文指謫亡命政府行動、「遠往倫敦陷於邱吉爾羅斯福所設羅網中之荷蘭指導者、遂使荷印陷入戰火之中矣、其愚劣及無責任令人痛恨、喪失荷印後、荷蘭在數世紀間蓄積結晶之產業及財產、行將成爲泡影、亡命倫敦之荷印指導者、如能使荷印得免兵災、則其亡命之賣國的行爲倘有微可恕、然彼等不過爲英美而犧牲本國國民而已」、荷蘭國民之憤懣如何深重可以概見矣、然此種悲哀不僅荷蘭亡命政府及人民、反樞軸國家、因爲戰敗衰頹、將同其此種悲哀、英美真入寶深矣。

荷蘭亡命外相直呼『使荷蘭陷入如此悲境、其責任完全在英美』、實爲確切之論、吾人則謂不只荷蘭、使反樞軸國家群陷於悲境者、其責任亦在英美、步荷印後塵者將接踵而至、尤其渝僞方面較荷蘭更爲可憐、荷蘭不過將喪失數世紀經營之資庫、渝僞因聽從英美嗾使從事抗戰、眼見社會從事、人民塗炭、五千年之文化歷史、亦將隨抗戰毀盡、然荷蘭政府及人民知爲英美所騙、朝野人士起而怨懟、雖云不足稱爲賢明、但仍知所痛悔、若夫渝僞政權、被英美驅使抗戰、至於今日地步、豈特對英美無所怨懟、反爲感激、渝僞方面一般蠢才、直至今日或猶作此想、抗戰陣容能延至今日、雖暫距國仍得各處活躍、實係英美援助之力、不然重慶之抗戰指揮早已擯掉、何能掙扎至今日、由此而想、重慶對英美之感激似無怪怪、但此正正爲其不知痛癢、陷溺益深、結果遂與乃爲不爭事實、是故反樞軸國家之命運同一陷於悲哀、因其愚劣特甚也。

純忠無比冠絕古今

夏威夷特別攻擊隊

大本營發表襲擊實況

（東京六日中華社電）日大本營發表（三月六日午後三時）關於特別攻擊隊壯烈無比攻擊珍珠港之情形、業已公表、按此使全世界驚慌失措、心膽俱寒、攻擊之企圖、乃基於從事攻擊之岩佐大尉以下數名將校之設想、而實行者、

▽……△

故於數月前、認爲一旦有緩急之時、欲以此案、而達盡忠報國之概志、則於秘密裡上呈各長官、予以檢討後、復又上呈於聯合艦隊司令長官者也、對之聯合艦隊司令長官慎重研究結果、認爲有成功之把握、更確認有歸還可能之方策、故特採納志願者之熱意、良以參加此次壯舉之下士官、均爲帝國海軍優秀者中之最優秀人物、亦爲參加將校之平日所堅強信賴之部下且與各上官有共生死之信念者也、

▽……△

茲於參加此次壯擧之際、特呈請上司不應作敵紫志願者之舉、惟於赤心態度中由上官隨意分別派遣參加可也、故聯合艦隊司令長官、特依其希望命其參加者也、邇來即對於部內亦始終保持機密、則於短時日之內、而用兵者與技術家已渾然一體、下至工人亦不眠不休、晝夜兼行、埋頭從事製造實驗、或猛備訓練結果於此次開戰之先、已告完成、

▽……△

如斯而參加攻擊之將士、盡忠無雙之精神、及技術工作、人員之熱誠與帝國海軍之卓越技術、足以向世界誇示也、然於實行之際、關於講求歸還時萬全之方策者固不待言、即攻擊敵主力之後、亦加以嚴重之警戒、例如、穿越橫於海底沉沒敵艦之殘骸、及狹長之水道、逃避敵軍猛烈之反攻、而歸還原防者、其困難實不難想像也。

▽……△

然而顧慮萬一、而從事自炸之準備者、乃帝國海軍軍人當然之事也。

▽……△

如斯在皇稜威之下、雖有天佑神助之特別攻擊隊於某月某日枚銜疾走、踏上壯途、指向珍珠灣、勇往突進、依沉着機敏之操縱、方突破嚴重之敵警戒網、並複雜之水路、而全艇由預定之場所、大擧進入港內、敢行白晝之強襲或夜襲、敢行史上空前之壯擧、於完成任務後、以與小艇共生死、就中因薄夜襲沉沒之亞里桑那型戰艦、亦由遠在港外友軍部隊所明確確認者。

▽……△

十二月八日午後四時三十一分（夏威夷時間七日午後九時十分）即於夏威夷月出一分鐘後、珍珠港內發生大爆音、火焰冲天、而灼熱之鐵片、高飛空中、須臾間火焰即消滅、同時敵軍誤認爲航空部隊之攻擊、特開始猛烈之對空射擊、該日午後六時十一分（夏威夷時間午後十時四十一分）由特別攻擊隊之一小艇襲擊成功、以無線電放送後、至午後七時十四分以後、該艇放送忽中止、確認於同時刻該艇自炸或被擊沉者也。

▽……△

關於當時之猛襲、敵紫據報稱仍備認、但仍未能判斷之模樣、故港內陷入混亂之際、雖已確信戰果之偉大、但在自前對航空部隊所獲之戰果、勢難判別也、在出發之際、雖接彼於攻擊終了時即歸還之命令、然未能歸還者、則向友軍航空部隊投下如雨炸彈魚雷中之敵艦肉薄、（爲歷史上無前例之非常近距離）或長時間潛伏海中、俟月出後、即露出海面、或因晝間攻擊、予敵主力艦損傷微小、於確認後、即加以攻擊等、此乃全隊員置生死於度外、專事發揚攻擊之効果、毫無歸還之念頭也、如斯冠絕古今純忠無比之攻擊精神、實乃發揮帝國海軍之傳統、亦可謂此次大戰史空前之一大偉勳也。

樹空前偉勳 海軍九勇士略歷

（東京六日中華社電）千古不磨之偉勳對夏威夷海戰盡忠無比之日海軍特別攻擊隊勇士九氏姓名略歷如下

（岩佐直治中佐）大正四年五月生。（本年二十七歲）昭和十三年三月海軍兵學校畢業、後爲軍艦乘手、兵員、於昭和十一月任少尉、十四年十一月任中尉、十六年十月陞任大尉、因此次勳功榮任中佐。

（橫山正治少佐）大正八年十一月生（本年二十三歲）、昭和十四年兵學校卒業後、爲軍艦乘手兵員、十五年五月任少尉、十六年十月陞中尉、此次榮任少佐。

（古野繁實少佐）昭和十六年進中尉、此次榮任少佐、而少佐於兵學校時代、既爲柔道三段角力特級之猛者、係剛毅果斷之人物、實爲於帝國海軍將校之典型的武人也。

（廣尾彰大尉）大正九年一月生（本年二十二歲）。昭和十五年八月兵學校畢業、十六年四月任少尉、此次特別進級爲大尉。

（佐佐木直吉特務少尉）大正二年生（本年二十九歲）昭和七年六月入吳海兵團、於乘合驅逐艦海軍水雷學校畢業、此次因勳功頗大、故特別進級曹。

（橫山薰範特務少尉）大正六年十一月生（本年二十五歲）、昭和九年六月入吳海兵團、其後畢業於扶桑海軍水雷學校、海軍潛水學校、水雷學校、此次榮陞二級進級之光榮。

（稻垣清兵曹長）大正四年生（本年二十一歲）、昭和十年六月入吳海兵團、畢業於水雷學校、此次榮陞二級進級、

（上田定兵曹長）大正五年十月誕生（本年二十六歲）、昭和九年六月入吳海兵團、畢業於海軍水雷學校、此次因特別進級爲兵曹長。

（片山義雄兵曹長）大正七年誕生、（本年二十六歲）、昭和十一年一月入吳海兵團、畢業於神通與防備隊、海軍水雷學校、海軍潛水學校等、此次榮陞空前之進級。

澳洲本土北部兩市

遭日機猛烈空襲

擊毀飛機粉碎設施

（東京六日中華社電）日大本營發表（六日午前十時四十分）、

一、帝國海軍航空部隊、三月三日急襲澳洲本土西北岸要衝布洛譚攻擊準備發進中之敵最新飛行艇群、擊毀全部飛機（二十八架）、另一隊空襲溫達姆、一擧擊毀敵戰鬥機一架、及使格庫一處起火、

二、帝國海軍航空部隊、三月一日二日對於東部爪哇島、及島以東蘇達列島、各敵航空基地、加以徹底的攻擊、擊落擊毀敵飛機並擊毀新來飛機、合計二十六架。

三、帝國海軍航空部隊、三月四日大舉猛襲爪哇島萬隆、擊落擊毀敵機十八架。

布洛譚（爲臨澳洲西北岸的險南）爲珍珠採集業之根據地而馳名〇在珍珠從事採集業之日人一時達一千人、一見有日本人街之感日日本人俱樂部始、有病院遊艇所之設備、輸出品自珍珠始、有羊毛獸皮等、沿岸航路汽船等岸、又有民間飛行場、爲與澳洲聯邦各地通信網之連絡據點爲交通上之要衝。

溫達姆（爲澳洲北岸之家畜及冷藏）肉之輸出貿易港、人口約六百、（一九三三年調查）該港與達爾文其他澳洲諸島之間、有定期船之連絡、并有民間飛行場之設備。

擊破敵機七十架

日機確保制空權

（東京六日中華社電）日海軍航空部隊自一日至四日之四日間自澳洲北西岸之要衝布洛譚、及溫達姆二基地、而始對爪哇以東所有敵飛機場、加以轟炸、共擊落敵機七十三架、收獲莫大戰果而日方並未損失一架、全機安全歸還原防、即在布洛譚飛機場、有敵殘存機器稱新銳之四發動機飛行艇PB二Y六架、四發動機YPB飛行艇十二架、四發動機爆擊機三架、雙發機爆擊機五架、輸送機一架、集結正欲飛起救援已遭日機之爪哇時日海軍機卽予以攻擊、共全部在日軍一擊之下已陷潰滅、並對停於溫達姆處之敵輸送機一架、及格納庫一所、加以果敢轟炸、使其焚毀、又四日大舉空襲爪哇之萬隆、將全部P四〇型雙發爆擊機等、計十八架、予以擊墜擊破、一二兩日並對爪哇島以東之小蘇達列島敵十一飛行場、加以徹底的攻擊、對菅林甚二十一架、加爾他大型三架、馬蘭雙發一架外、附屬軍事施設一處、分別予以攻擊、由二十一處發生大火災、於此次大空襲、實値特筆大書者也、日海軍戰鬥機以攻擊空襲、戰法大肆活躍、而彼掃於一進一退之間隙、驟間將敵機擊落、或對格納庫加以低空掃射、使其起火焚燬、敵人資力、遂使敵爲喪膽、莫知所措、因日海軍機之活躍、於今已無敵機影蹤云。

新幾內亞島 再遭猛空襲

（里斯本六日中華社電）據坎

日艦艇威力無窮

活躍印度洋

殲滅敵艦保制海權

（東京五日中華社電）泗水（蘇拉巴亞）吧城（巴達維亞）陷落、日海軍部隊、二日及三日相繼在爪哇島南方洋面海戰使敵西南太平洋聯合艦隊主力全滅之日海軍部隊、二日上擊沉英驅逐艦亞爾特（一九〇五噸）、美砲艦阿塞比爾（一二七〇噸）反之日方並無損害、見敵必殺之海軍傳統精神業已發揮無遺、上述二敵艦、並非泗水吧城南海戰後之緊張部隊、但爲由澳洲達文出現爪哇方面之新銳部隊之一部、以深悲慘者南次海戰之結末、敵亦經印度洋而赴目的地、途次爲日海軍所捕捉、致被擊沉、印度洋上之初次決戰、竟歸敵方之慘敗、日海軍艦艇、不僅在大東亞海、且在印度洋上露揚、亦完成敵艦隊之動範對不許之鐵壁布陣。

英防衛錫蘭

（斯德哥爾摩六日電）英官方通訊社五日申稱、印度英軍總司令威佛爾將軍、頃前往到在嚴重威脅下之錫蘭城。

（上海六日電）據紐台爾布消息、美籍記者庫律斯申稱、英國錫蘭頃起造一切防禦措施、科倫布各地均有防空壕等。

印兵對英反感極深

解放運動將澎湃

波斯廣播引起大反響

（羅馬六日中華社電）據里比亞戰線報道、目下在德國亡命中之印度國民會議派之領袖波斯氏、三月二日在歐洲某廣播電台播音印度獨立演說、使在義大利領里比亞戰線爲義軍俘虜之印度兵發生極大反響、在歐印度俘虜亦大有乘機解放印度之氣概、彼等向受英軍當局虐待、對英反感極深、印度解放運動行將澎湃、頗値注意云。

貫通公路 美與加拿大間 共同委會已表決

（里斯本六日中華社電）華盛頓來電稱、自美國本土貫通加拿大西部到阿拉斯加所謂阿拉斯加公路之建設、前爲美國多年之懸案、此次美加兩國委員會開關於右公路建設案業已表決、已於五日由史汀生陸軍長官公表云。

英焦慮對印政策

戰時內閣決定新政策

印度民族勢難再受欺

（里斯本六日中華社電）英國對於印度政策有微妙之傾向、現正趨於確立懷柔策、據在日倫敦情報、英戰時內閣業已決定對於印度之根本政策、不久可由邱吉爾首相向國會說明一切方針、此項政策在使印度大衆協力以達戰爭之目的、並暗示戰後對於印度憲法加以重大之改正、上次世界大戰時、曾一度受欺之印度民衆、是否再受此種欺騙頗難疑問、戰時英內閣所決定之新印度政策、要點如下、

一、爲履行戰爭計劃動員印度大衆、使俊秀對於印度政府及各地政廳之努力、作全面的協力。

一、戰爭終了後、關於印度之憲法的地位、發表明確之聲明。

一、促進印度教徒回教徒其他派別間諒解協力。

英物資缺乏 食糧來源尤感困難 輸送路被切斷

（斯德哥爾摩五日中華社電）日本海軍制壓大東亞海、及印度洋之結果、英國自東亞屬領補給物資之道路、已被切斷、因之英國物資之不足、乃當然之事、此地阿列濱德報、倫敦電報、已指明食糧缺乏之事實如左、今日軍之作戰、已展開至澳洲、新西蘭、英國食糧倉庫之此等屬地、已受戰火威脅、錫蘭島亦在危險情勢下、因補給路之斷絕、英國內食糧不足之程度、愈益深刻、主要食料之肉油等、亦極缺乏、而英人日常生活上、不可或缺之茶、已無有、國民生活上已感受重大恐慌、米現在只有印度輸來者、但此或爲最後一次也、又因砂糖之來路斷絕、戰將分配量再減低、大西洋方面亦因船隻不足、自美國或加拿大輸入之食料品、業已斷絕結果咖啡、可可、香料、飲料等、亦將採取分配制云。

英危機益迫 達爾敦少將自認

（白爾尼六日中華社電）美國對英援助武器、最近益感困難、英國朝野頗爲焦慮、據倫敦來電稱、達爾敦少將、坦率自認、英國已遇重大危機、爲免發生此種危機計、工人參加軍需產業實屬必要、從而對於民需勞動、只得加以制限。

謀刺德大使 兇手已查明

（昂哥拉六日海通電）此間官方頃於六日清晨宣稱、關於謀刺德大使巴本之兇案、土國警察已偵查完畢、兇手係奧爾（？）托加德（？）、生長於馬其頓之涉普爾與、曾在該地被人共黨、至一九四一年十月來土國、肄業於斯丹埠大學之法科、該兇手於投彈時炸斃、其同黨多名已告逮捕。

東線德軍活躍

砲擊列甯市

空軍猛襲鐵路交通

（柏林六日海通電）德軍司令部頃於五日中午公布戰報如下、「東線唐納茨地區蘇軍、曾藉坦克車之助進犯、經激戰後、皆不支而退、東線其他各區、敵軍進襲結果、咸蒙重損而潰退、列甯格勒區前線德陸軍重砲隊、猛烈轟炸克浪斯丹特之軍事重要設施、德空軍全線協助陸軍、并實施廣泛轟炸蘇聯鐵路交通。德機群仍在英國四週武裝偵察飛行、并攻擊東南、及西部沿海諸港埠設備、擊傷英國商船數艘、又海空軍根據地、又遭日夜繼續不斷轟炸。」

北非之戰報

（羅馬六日電）義軍司令部頃於五日公布戰報如下。「北非米吉里區義軍、巡邏活動在順利進行中、西里內伊加上空、雙方空軍稍形活躍、德義機群、實施轟炸摩爾泰島、敵海空軍根據、再致重損、英機昨夜轟來德里波利空襲、物質稍有損失」。

蔣共關係益惡化

聯席會議無結果而散

（南京六日中華社電）作爲美英勢力由東亞全面敗退而重慶僞政權之聯蘇傾向益轉顯著化之際、據確報稱、由二月二十七日於重慶召開蔣共兩黨連席會議、關於蘇聯及國內之關係有所協議、開該會議主何應欽、周恩來、董必武、林蔚文、姚宗、國正剛等十四名、尤其重慶蘇聯大使亦出席、會中共方遂將二月二十一日在延安中共軍事委員會決定之新四軍問題、中共資金撥通問題、憲政實施問題等三項要求、提出該會、結局由重慶方勢難全面的承認、故將共關係、日趨惡化云。

渝僞抗戰一派

仍極佔優勢

首腦會議採擇主張

（香港六日中華社電）自月之二日在重慶開會中之僞國防最高委員會所主催之全國黨政軍首腦部會議、就外交對策、於何應欽、戴天仇、張繼、朱家驊等穩健派、對孔祥熙、孫科、馮玉祥等親英美派、陳果夫、陳立夫等CC團系間、意起相當深刻之對立、周圍情勢雖有重視現實主義之傾向、而事實上、乃陳誠一派對英印軍事合作強化之抗戰繼續論、始終保持優勢、予料將在抗戰派壓制之下、採擇軍事政治的對策也、然政界消息通之間亦認爲一般重慶要人對滇緬公路之絕望、早已深知、故於從來之經緯上不得不先採納少壯抗戰派之主張、從事防衛滇緬路、實行演練的反抗、再設舊於敗時、則依國際情勢之推移、以謀採納穩健派之主張、以謀依徐拾收時局也云。

渝僞駐土公使 從事活動 與伊拉克締約

（柏林五日中華社電）據五日抵達柏林情報稱、重慶僞政權目下特派駐土耳其重慶公使張平群駐於巴格達、開與伊拉克從事締結友好條約及經濟協定之交涉云。

興亞院連絡部 長官會議第二日

（東京六日中華社電）興亞院連絡部長官會議第二日、由六日午前九時起、於興亞院開催、興亞院到及川總務長官、企畫院到陸海以下各部課長、現地到各連絡部長官關係官、而日高公使等亦出席、就現地政治經濟文化諸般之建設、以懇談形式交換毫無隔閡之意見、至午後五時散會云。

敬告全國軍民

殷同氏於華北記者大會講演

（四）日本與中國、以日德意防共協定之精神、締結日防共協定、在防共協定繼續期間、中國承認日本在特定地點駐兵防共、並以內蒙地方爲特殊防共區域。

（五）日本在中國、非想行經濟的獨佔、並不求中國對於第三國之利益加以限制、惟期眞正之中日提攜合作能見實現。

（六）爲促進中日兩國國民之經濟的利益、在中日平等之原則、中國容認日本帝國臣民、在中國內地居住營業之自由。

（七）特別對於華北及內蒙地域、基於中日間之經濟關係、於其資源之開發利用上、對日本予以積極的便利。

（八）日本用兵之眞意、非在求得領土。

（九）亦非求得戰費之賠償。

（十）日本尊重中國之主權。

（十一）日本積極考慮、爲完成中國之獨立而必要的治外法權之撤廢。

（十二）且積極考慮交還租界。

其後、近衛內閣改組、繼任者平沼內閣、阿部內閣米內閣、雖在內政上下全有種種政策之轉變、而對華調整之根本方針、則固持既定之國策、毫無變更、故民國二十九年十一月三十日、在南京國民政府成立之基本條約各項爲根據而締結。

廿一、對不平等條約之廢止、決定了原則、此次天津、及廣州舊英租界之移管、即其表現之一端、（關於這條約的內容以及前後的經過、是如此的、我們全國同胞、以及全體將士、不知道是不是都有見過了、抑或在抗戰區域內、根本不能夠得到眞實消息、被人家瞞過了我們的耳目、鄙人希望我全國人民、依良心的判斷、審查這個條款、以爲如何、鄙人以爲如果我們嚴格的檢討、固不能說是盡善盡美、但在這種情勢之下、亦不能不說是兩國當局者的十分努力的表現、即如對不平等條約的終止、或是修改這一層、前數年中國代表伍朝樞、在國際聯盟、曾經提出懇求、而未得到一顧的、然而這次基本條約之中、却已經決定了原則、即如本月十八日日本方面之交還天津、及廣州之舊英租界於中國政府、亦即可謂表現此項基本條約精神之一端、單就這一點而論、就不能不說是具有誠意。

廿二、（條約乃形式之條文、其運用要靠國家之力量）至於檢討到某點某點的細目、那還是要看我們協力合作的成效如何、條約本是一個形式的條文、他的運用仍是要靠國家的力量、與人民的誠意的、若就目下的情勢來說、東亞的局勢已在有了很大的變化、現在還正在變化過程之中、如果我們能看透這個局面、抓住時機、急起直追、以實力參加戰爭、則在戰後東亞新秩序重新編成的時候、中國是當然的要站在有力的發言地位的、不但桑榆之收、決計非晚、且可以較小之犧牲、獲得莫大之代價、這完全在我全國民衆、熱烈的發揮我們眞正愛護我們國家的情緒、充分獲得、並且保持我們對時局的認識、對時局的信念、對時局的覺悟、以確立並實行我們對時局的方策、我們要於得國家的興隆強盛、決無可以倖致之理、我們如果沒有眞正力量以及誠意、則專論條約說得如何好處是不能發生有效力的、我們要知道、日本在這個五年來重大犧牲之下、其所以有這種決心者、固然是他們憂時識者的謀國之忠、能見其大、而在我們中國說起來、當然今不能不歸功於我們爲國犧牲的將士、且決不容許任何人可以橫奪這個功名的、因爲在這次事變、各地戰役之勃發、雖我們將士的忠誠勇猛也決不減於日本軍隊、以我們這種不完全的裝備的軍備、轉戰南北、前仆後繼、而仍屢戰屢敗、犧牲者不怕死、投降凡此種、都給予日本多數憂時有識之士以很大的感動、尤其是他們前敵的將士、對我們的軍隊都十分表示敬佩愛惜之意、這眞是俗語所謂（不打不成相識）、（英雄惜英雄）、（好漢愛好漢）、的東方義俠精神之表現、所以他們每逢一次會戰之後、對於我們陣亡將士的遺屍、無不更分輕重的埋葬、病傷的治療、給養以至於力竭被俘的待遇安插、無不曲盡其道、這是值得我們全國同胞、加以認識而安慰的。（未完）

三星牙膏　青島李村路三三號　永泰昌

四大靈藥出現
補肺益氣露　多年咳嗽勞傷吐血 痰喘氣喘肺病良藥
自來乳　小兒無奶當日有效 通乳養血利膈生乳
萬應耳底油　肝胃火盛耳底潰爛 痛癢流膿耳痔腫疼
風寒骨痛露　四肢麻木半身不遂 腿痛腰疼癱瘓症
青島總經理 奉天路六四 耀廷大藥房 本外埠各大藥房均有代理

青島特別市醫師公會

科別	醫院	醫師	地址	電話
內外產婦科	中久醫院	張達三	江蘇路八九號	2三八九四
內科肺科 X光線科	唐希堯醫院	唐希堯	魚山路二十九號	
皮膚花柳科 內外婦科	德醫院	劉信齋	武定路二七號	2四八六八
內外科兒科 皮膚花柳科	齊定鈞診所	齊定鈞	安徽路三〇號	2七七九五
產婦科 內外科	海濱醫院	吳龍巖	湖南路九號	2五三六三
眼科	民眼科醫院	章拯民	平原路四七號	2八七三五
小兒科	小兒科醫院	張子惠	湖南路七〇號	2六二六
內外科 皮膚科	錫九醫院	高錫九	四方奉化路一三號	3一七五九
內外各科	柏林醫院	張濟卿	肥城路五七號	2三三五九
耳鼻咽喉科 皮膚花柳科 內外各科	林醫院	蓋子丞	東鎮丹陽路七號	3二三九六
神經精神科 皮膚花柳科 內外各科	蓬醫院	王耘蓬	禹城路一〇號	2五七〇一
內外科 皮膚花柳科 X光線科	壽康醫院	陳志濂	湖北路四號	2五二三三
內外產婦科 皮膚花柳科	子通診所	楊子通	湖南路一三號	2五八三八
內外產婦科 皮膚花柳科	太平醫院	張靜軒	台東四路一七號	3一七二八
內外各科	遠程診療所	吳天任	膠州路一六四號	2一七二二
皮膚花柳科 內外婦嬰科	光陸醫院	金恒生	山東路三〇號	2六四六六
內外各科	高齡醫院	關蒼齡	安徽路三三號	2八五八四
眼科	同濟眼科醫院	李同濟	天津路四四號	2七四三九
內外科 皮膚花柳科 產婦科	健康醫院	孫樹棠	肥城路四七號	2八八六〇
內外各科 花柳科 專門戒煙	福民醫院	司福連	平度路一七號	借2二七五六
內外各科 皮膚花柳科	廣慈醫院	王稱仙	聊城路一號	借用2五六〇一

大仁堂 立愈久淋 白濁丸
大仁堂 花柳清血 解毒丸
大仁堂 婦女 破血丹
調經止帶丸
青島分銷處
北京大仁堂大藥房開設

心胃氣痛（心胃氣痛靈）
偏墜疝氣（七疝斷根丸）
耳聾耳鳴（耳聾耳聰丸）
鼠瘡瘰癧（乾坤瘰癧丸）
青島獨家經售太和春老藥房

獅子牙粉
雙美人化妝品
麗德化妝品
斯毛克牙粉
絲瓜牌歌淪
嬌妮化妝品
茄蘿露化妝品
明色化妝品
其他有名化妝品
明治生命保險
三菱火災保險
第一徵兵保險
代理店
銀丁批發部
各種雜貨·化粧品批發
白石洋行
青島山東路銀丁對門 電話（2）三八六八號

瞬息間 淋疾便遭轟炸
世上欲克服淋菌之一切努力結晶 遂由「五淋拿根」之出現而獲得矣 關於淋菌所及於人體之慘害 從來早經闡明 而爲衆所週知 即無論如何苦心焦思 力謀逃脫羅網 而在淋菌猛威之前 終屬無濟於事 惟有伏地投降而已
幸天無絕人之路 經現代醫學者再接再厲之奮鬭 毫無間斷之追求 於是慶告成功 乃有「五淋拿根」貢獻於世 患者連服本劑一星期 則淋菌小魔 即歸烟消霧散 而患者已失之笑顏 一舉奪還矣
包裝 二〇片 一〇〇片
鹽野義商店 大阪市東區道修町三丁目
青島出張所 青島市奉天路一六七號
最新銳化學療法劑
塩野牌 五淋拿根片
URINOGEN
SU-Z5

內外市況

本市市況
（三月六日）

○棉布期貨前場
三月期 43.40
最高 43.55
最低 43.10
收盤 43.10
成 3125件

○生油期貨前場
三月期 108.50
最高 109.00
最低 107.50
收盤 107.80
成 300車
四月期 108.50
最高 109.00
最低 107.00
收盤 107.70
成 340車

○生米期貨前場
三月期 62.50
最高 62.90
最低 62.10
收盤 62.20
成 110車

○棉紗現貨
20支山月 1000.00
16支寶來 1340.00
銀月 1335.00
1330.00
20支銀月 1120.00
1115.00
寶船 1410.00
寶來 1395.00
1390.00
五星 1460.00
龍門 1390.00

○棉布現貨
雙龍 45.00
45.10
花鳥 45.30
45.40
三桃 44.30

○土產現貨
生油 107.00
成 20車
生米 60.00
成 100包
豆油 93.00

○雜糧市
膠州小米 29.50
元豆 29.00
小麥 44.00
火車包米 22.50
高粱 21.00
元豆 27.50
黃豆 26.50
小麥 43.50
小米 27.50
芝蔴 60.00
濟南吉豆 29.00
濟寧吉豆 26.50
高密小麥 46.00
青口元豆 29.00
本街豆餅 18.40
生餅 23.00

海外市況

○天津棉紗布現貨
棉紗
17支大福 1300.00
20支八馬 1460.00
20支十全 1470.00
20支日光 1520.00
20支藍鳳 1520.00
32支十全 1710.00
42支栗子 1970.00
42支水月 無市
棉布
五福 44.80
陽光 44.90
龍頭 41.60

○東京短期前場閉盤
新東 131.20
新船 93.20
滿蒙 70.00
三菱重工 101.20
日魯 75.40
滿業 58.10

○大阪短期前場閉盤
大新 72.30
新鐘 90.60
日鐘 61.60
窒素 73.90
新帝人 93.30
商船 99.20

○濟南雜糧現貨市場
大麥 無市
小麥 35.50
小米 27.00
高粱 21.50
玉米 20.50
生米 56.00
胡麻 57.00
黃豆 27.50
青豆 無市
黑豆 24.00
綠豆 28.00
生油 91.00

○天津雜糧行前場
生油
三月期 98.90
最高 100.00
最低 98.70
收盤 100.00
四月期 101.00
最高 103.00
最低 100.60
收盤 102.80
生米
三月期 50.60
最高 50.95
最低 50.40
收盤 50.90
四月期 51.90
最高 52.00
最低 51.30
收盤 51.90
高粱
三月期 18.70
最高 18.85
最低 18.65
收盤 18.78
四月期 19.35
最高 19.58
最低 19.35
收盤 19.48
黃豆
三月期 26.10
最高 26.20
最低 25.95
收盤 26.00
四月期 26.75
最高 26.85
最低 26.63
收盤 26.71
黑豆
三月期 23.63
最高 23.95
最低 23.68
收盤 23.93
四月期 24.25
最高 24.50
最低 24.25
收盤 24.42
玉米
三月期 21.50
最高 21.65
最低 21.40
收盤 21.35
四月期 22.10
最高 22.28
最低 22.00
收盤 22.16

○華票交換市場
21元又8分之1賣
21元又8分之3買

○金塊市場
13970元

○美金收市價
16.80

○紐約股票
斯蒂衛50又2分之1
亞那加打 26又2分之1
鋼鐵股票 26.79
工業股票 104.55
諾鐵股票 45

○印度棉花
增加爾
3月134又2分之1
歐姆拉
3月141又2分之1
5月153又0分之0
不色起
3月187又4分之1
5月197又2分之1

支持烟草市場中心者 厥為東洋烟草會社

厚和五日中華社電 烟草市場本年度起、英美煙草已一齊斷絕、又厚和煙草市場中心者、厥為東洋煙草會社、各種產品、英美煙物品輸入極少、由於當地產品之自給自足、煙草市場本年度呈蓬勃現象、前途頗堪期待云。

社會局調察日需品 批發零售價格

本報特訊 本市社會局、為明瞭市民日需品價格起見、二月份下半月之日需品批發價及零售價、已調查竣事、大致均見微漲、茲錄各價如下、

日需品批發價

糧食類、一等麵粉每袋二十三元二角、二等麵粉二十元〇三角、三等麵粉十八元五角、一等大米百市斤七十五元、二等大米六十八元、三等大米五十八元、小米二十八元、江米七十元、包米二十二元五角、黃豆二十六元、小麥四十二元五角、綠豆二十七元、江豆二十八元、高粱二十一元。

雞肉類、雞十隻三十二元、雞卵百個十六元、豬肉十市斤十六元五角、牛肉十六元、羊肉二十八元。

魚類、加級魚十市斤三十五元五角、黃花魚六元、紅頭魚三元、偏口魚五元。

菜蔬類、白菜百市斤十五元、菠菜三十元、油菜二十元、芹菜二十八元、香菜三十五元、韭菜一百元、大蔥十八元、大蒜五十五元、苔芽十元、豆腐二十元、地豆二十八元、蘿蔔十二元、薑五十一元。

燃料類、塊煤每噸三十五元、煤球二十九元、粉煤二十五元、劈柴百市斤四元五角、火油一桶二十元〇三角。

調味類、豆油百市斤一百元、香油一百七十五元、生油九十七元、醬油三十元、糖二百十元、醋三十五元、牛乳百磅三十五元、鹽百市斤九元五角。

果實類、橘子百市斤五十五元、香蕉九十元、蘋果五十八元、梨五十元。

衣料類、棉布每疋四十六元二角五分、士林布七十元、線嗶嘰六十元、花達呢七十二元。

皮革類、西洋黑皮每面一方英尺十六元、西洋黃皮每面十六元五角、中國底皮每磅十元〇五角。

建築類、磚千個三十二元五角、瓦一百元、洋灰每千斤一百二十元、美松方板千英尺八百元、美松元板七百十元、美松企口板八百二十元、柳安板九百四十元、柳安企口板一千〇…

日需品零售價

糧食類、一等麵粉每市斤五角六分、二等麵粉五角二分、三等麵粉四角六分、一等大米七角八分、二等大米六角八分、三等大米六角一分、小米三角九分、江米七角五分、包米二角五分、小麥四角六分、黃豆二角九分、綠豆三角、江豆三角一分、高粱二角三分。

雞肉類、雞每隻三元五角、雞卵十個一元六角五分、豬肉每市斤一元六角五分、牛肉一元六角、羊肉二元八角。

魚類、加級魚每市斤四元、黃花魚七角五分、紅頭魚四角、偏口魚五角五分。

菜蔬類、白菜每市斤一角九分、菠菜三角二分、油菜二角五分、芹菜三角、香菜四角、韭菜一元四角、大蔥七角、大蒜六角、苔芽一角二分、豆腐二角、地豆二角五分、蘿蔔一角五分。

燃料類、塊煤每擔三元五角、煤球二元九角、粉煤二元五角、劈柴每市斤五角、火油每市斤一元四角。

調味類、豆油每市斤一元二角、香油二元二角、生油一元一角、醬油三角二分、糖二元二角、醋四角、牛乳每磅三角五分、鹽每斤一角。

果實類、橘子每市斤七角、蘋果六角五分、香蕉一元、梨六角。

衣料類、棉布每尺五角、士林…

本市雜糧 均見微升

本報特訊 本市雜糧交易、近數日又有上升情勢、故六日之各種雜糧均見微升、膠州元豆、小麥、火車包米、元豆、黃豆、濟寧吉豆、青口元豆、各升五角、火車小米、濟南吉豆、高密小麥、各升一元、市況欣欣向榮、前途仍有易升難落之態、茲誌交價如下、

雜糧市
膠州小米 二十九元五角
膠州元豆 二十九元
膠州小麥 四十四元五角
火車高粱 二十一元三角
火車包米 二十二元五角
火車元豆 二十七元五角
火車黃豆 二十六元五角
火車小麥 四十三元五角
火車小米 二十七元五角
火車芝蔴 六十元
濟南吉豆 二十九元
濟寧吉豆 二十六元五角
高密小麥 四十六元
青口元豆 二十九元
本街豆餅 十八元四角
本街生餅 二十三元

生油米市 將行續升 棉紗布平平

本報特訊 本市現貨生油米市、近因存底不厚之故、乃有日升月異之態、六日之現生油市銷路、頓呈蓬湊之象、洋中需納意不衰、僅存貨家採辦、續成原價、（安徽參家）、然以存底日稀之故、大勢仍有盜升、難落之態、現生米市洋申帮均蓄意需進、然貨主則意在居奇、故過磅價至二百餘包、火車生米六十元、青口生米六十一元、定期生米市、昨消後人情興奮、漲勢熾烈、取引所為維持物價慢漲計、故臨時限制、不得超過限價、因之步步下游、前場於平庸途中收市、後場啓拍、漲勢復燃、勢如怒濤、不可遏止、雖經所方一再限放限價、終難抑制開盤之人氣、大有騰出百〇九元五角限價外之態勢、依今市情勢觀之、前途仍有上漲可能云。

又訊 本市六日之現棉紗布市、銷下依然遲滯、於歧途中徘徊、升沉均感不易、期布因把關拋吐、市感壓迫、乃入疲落之勢、後場仍不見佳、目前似難望其好轉云。

滿洲中銀副總裁大澤氏 在京會見記者

北京五日中華社電 為視察華北蒙疆地區之經濟狀況、並與各關係方面交換意見、抵京之滿洲中央銀行副總裁大澤續太郎氏、五日午後五時半、會見記者團、就華北滿洲日滿之經濟問題發表談話如左：

自華北滿洲間之經濟關係言之、即隨貿易關係之確立、決算問題、自滿洲而論、僅希望可能範圍內、自滿洲多量輸出煤棉等國防緊急物資、同時滿洲方面願努力強迫雜糧輸送、然於此之決算時、此例尚屬不能平衡、此乃東亞共榮圈全體之問題、自大乘的見地觀之吾人應以適應與諒解之、余認爲如有必要、應確立類似今次以日銀爲基準之圓圈內綜合決算制、滿洲今年大豆雜糧之收買狀況甚佳、故可充分補充華北之要求云。

各地

魯省署成立四週年 紀念會積極籌備 唐省長等發表感言

濟南通訊 山東省公署、以本年三月五日為成立四週年紀念日、屆時特在本署大禮堂舉行四週年紀念大會、各廳處股長級以上人員、（日系職員在內）省垣各機關主管、各中學校長等屆時參加、會場佈置刻已大致就緒、其開會秩序已規定、一、開會、二、全體肅立、三、唱國歌、四、向國旗行最敬禮、五、省長致詞、六、政委會王委員長訓詞、七、〇〇部隊長祝詞、八、有野總領事祝詞、九、宋領事祝詞、十、民衆團體代表祝詞、十一、週年工作報告、十二、致閉會詞、十三、祝杯、十四、攝影、十五、散會、下午唐省長率領各廳長秘書長訪問各關係機關、並於是日晚間省長特作紀念廣播、又唐省長暨秘書長、各廳長均發表、對省署成立四週年感言、茲將唐省長感言錄後：

省長感言

溯自本署成立迄今、荏苒已屆、歷經更易、茲者本公署成立四週年紀念之辰、又復爲國際…回憶四年前之今日、山東省公署、甫經治安維持會而蒞任、值蕪土破壞之際、當兵燹擾攘之後、地方秩序、混紊、仰賴友邦顧問及馬前省長倡率同仁、辛勤締造、幾何友邦軍盡協力匡扶、得省地方人民、得以出水火而登衽席、迄今日、各地治安、日漸穩固、庶政進展、日臻順利、以仰仗德澤力篇、竊足以言效勞、要由友邦合征軍憲指導、繼續長閣下、以次之指導支援、以及友邦日籍各界人士之熱忱扶助、有以致之即此感謝之餘、自愧治行之無成、莫赴預誌之標的、要當日日換惕厲、共策前途、應發一德一心、克勝大職、益復大東亞戰爭、戰務開展、友邦將悉之師、前赴勝利、要悉淪陷、殲敵阻滯、此誠東亞民族、解脫束縛、發奮圖強之唯一良機、我中國朝野上下、惟有抱定決心、信任政府、追隨友邦、本同甘共苦之熱忱、協力於東亞共榮圈之建設、華北一地、為發展共榮事業之根要、魯省為鞏固華北、地挹要衝、資源饒與、責無可辭、如何官民一體、自力更生、樹王道樂土之基礎、此即本所望於此任政之偉業、此即鄙人所最為官民、相期共勉者也、愛發所感、以論我人。

京市統稅收入 最近逐漸增加

北京五日中華社電 京市統稅收入因通行課稅之實施、與四花稅收之盛旺、逐漸增加、其上月稅收之成績、尤有飛躍進步、二月上旬為六十二萬六千五百七十九元、中旬廿四萬九百七十四元、下旬廿七萬五千五百廿五元、共計一百十四萬三千〇七十八元、比較前年同期激增九十二萬五千八百七十五元、茲將該局二月份各項稅收分誌於後：

	本年二月	前年同期
統稅	四八六、三七〇	五七、三五一
礦稅	二〇、〇七〇	二〇、三三一
印花稅	四三、三〇〇	一九、九五〇
菸酒稅	三一、六〇一	三五、二六一
所得稅	一〇九、三五六	九六、二六一
雜項	七三〇、〇	六六五、〇〇
通行稅	四五一、五九九	
共計	一一四三、五七八	二二七、六〇三

蒙政府再追加 限制品之輸入 以期必需品之確保

張家口五日中華社電 蒙疆政府前曾根據貿易統制法、限制輸入物品、並自由經濟部命令施行以來、已先後追加限制物品數次、最近更為減少奢侈品、及不急需物品之輸入、自三月五日起施行、又將限制品再行擴大、以期必需物品之確保、需給之調節、及國際收支之改善、此次所追加之限制物品如左：

美術工藝品、古董品、化粧品、及化粧用具、遊戲用具、人造纖維、及其製品、棉製品、麻及其製品、毛製毛織品、及其製品魚介類、海產物、點心調味料、香料、鮮果、乾果、食用罐子、清涼飲料水、皮革及其製品、罐頭類、蛋類製、橡皮製品、玩具類、瀾類、火藥品、及其製品、鉛類、傘類、雜靴、扇子、文房具等。

濟南鐵路局 組織愛路團

濟南通訊 山東省公署、准華北交通株式會社濟南鐵路局、以愛路地帶內、民衆素不諳路方針、取調原有之愛路青少年團、組成新民愛路青少年團、並擬定該團組織指導、訓練要綱、編子援助、省署准函、特抄附該要綱、令各縣照知事、並照准援助以利進行云。

政委會撥振款萬元 救濟市貧民 已調查完竣四日發施

濟南通訊 華北政委會、為劃撥本省貧民與振款一萬元到魯、經省公署擬定查放辦法、定期查放、茲悉省振會以各自治區貧民冊案經送齊、當分別函請區域紅萬字會、及本會派員、按戶複查、隨發振票、現已散放竣事、定於本月四日開始發放、聞該款分配數目計省振會自行查放一千二百元、其餘按照貧民多寡、分配於本市十一區、計內東區一千元、內西區七百元、外東區一千二百元、外西區七百元、商東區五百元、商中區五百元、商西區五百元、東鄉區八百元、西鄉區五百元、南鄉區一千元、北鄉區一千四百元、共發振款萬元、當此青黃不接、一般貧民、受惠匪淺云。

臨清縣署 甄別師資

臨清通訊 本縣為適應縣師資、增進教學效率、特於日前假模範小學、舉行全縣現任初級小學教員甄別考試、其科目為語文及各科常識等、各小學教員、均一致參加、首由周知事對受試各教員訓話、說明考試意義、繼全體入場舉行各科考試、將來特以成績之優劣、簡定去留云。

邳縣署各科 工作緊張

邳縣通訊 自北地區行政專員公署改為蘇淮特別區行政公署之消息傳出後、各縣官民、均大歡躍、因目蘇北地區進展至全部蘇淮、由專員公署劃分至蘇淮特別區行政公署、無論在軍事上、政治上、經濟上、教育上、建設上、治安上、均將益形強化、於茲新舊政權交替之際、所有過去一切政務、自應告一段落、從新踏上新興途徑、邳縣縣長張漢民（見圖）對於處理政事、向不後人、故自奉命後、即飭令各科部處將過去所有一切公文案卷、清楚造冊、限於二月二十八日以前、一律整理齊楚、以備呈報結束、而利新政進展、刻各科部處正在忙碌異常、工作積極緊張云。

濮縣慶祝春節 遊藝大會 並表演話劇

濮縣通訊 濮縣公署、於日昨假城內體育場、召開慶祝春節民衆反共遊藝大會、同時中日各機關團體學校民衆等、均參加、如儀開會、首由縣知事報告大會意旨、繼由各機關代表致祝詞、均對反共興亞、有懇切闡述、歡顏、即開始表演反共話劇、其項目計有：一、新春、二、起禍、三、新民之路、四、聖戰山河、五、赤匪禍國記、六、中日合作、以上各劇情、對共匪禍國殃民等劣跡、均表演入微、激發觀衆對剿共信念、收穫大之效果、至下午七時、始行散會云。

省署實施 綠化運動週

濟南通訊 山東省公署、為本省推行綠化運動、（自三月一日至七日）實施擴大造林運動、事前特備大批樹苗、進行圍同各機關、各學校全體職員學生等、分別在千佛山西金雞山一帶實地植樹、自昨日開植以來、參加者異常踴躍、均感興奮、二日爲省署各長官暨工業農業各校學生、於本日上午十時前、均已趕赴該項計劃、各種樹十株左右、本日共植五千株、至午後五時許、始植畢回城云。

本報營業局電話
日人用：二一四一〇
華人用：二一〇六〇

康勳臣
固精補腎丸
△夢遺滑精 △腎虛早洩 △一盒即愈 △三盒斷根
專治男子氣虛腎虧先天不足後天斷喪夢遺滑精…每盒國幣一元五角

康勳臣
調經養血鳳凰蛋
此蛋專治婦女經血不調月經不止赤白帶下…每盒國幣一元四角

婦女
康勳臣
（康勳臣製白帶聖藥）
白帶
當日見效 兩盒斷根
清血花柳消毒丸
專治花柳傳染諸症…每盒一元五角

康勳臣
婦女通經化血丹
獨門妙藥化病仙丹專治男女經閉不通…每付兩元四角
青島總代理 天津路 東鎮

海狗强腎丸
增加身體的健康 增加夫妻的愛情 增加兒女的生育
定價 大瓶三元 小瓶一元五角（廣東慎之堂出品）
青島山東路二七九號 廣東藥品商店總經理

補救過勞‧仁丹以外無他品

精神頹唐‧能率減退
易感疲乏是衰弱豫徵
常服仁丹强胃保健
尤其是解除疲乏‧
易如反掌！

哮喘‧咳嗽之良藥
培靈麻黃素
每瓶定價一元五角
各大藥房均有經售
青島南洋藥房總經理
山西路二十三號
電話（二）五八四二號

百補腎中靈
清血歸毒丸
龍馬追風丸
總經理 福海藥房 青島黃島路

總批發 張萬年大夫
各大藥房均有代售
確具把握 一盒除根
一掃光藥膏 一掃光藥水
全治膏

張萬年大夫
花柳淋病
特備近代科學化各種電器醫械 採取世界最新技術 並專治一般屢治不愈疑難之症 絕對負責 確保斷根
花柳病一般症狀及療法
花柳病者須注意的變化
如何方能治愈頑固各症

頭痛聖藥
新腦
立止頭痛！靈効如神！！
荒川長太郎合股公司

日品發批
陸海軍御用工場保土谷曹達株式會社製品
各國協定常盤會鹽酸加里指定販賣店
華北總批發處 發賣元 寅屋大藥房
青島膠州路山東路角

新書

稿約

凡關於藝術、思想、文藝、史地、掌故、科學等稿件、未經他處刊登者、深所歡迎、登載後每千字約酬一元至三元。

美人之舒適生活 已頓告終止

美利堅合衆國、現在無論願與不願、已不得不採取全面戰爭矣、惟此項全面戰爭、與羅斯福總統前所揚言努力推進美國式生活之標準何啻有雲壤之別、在美總統之野心下、以及在戰爭必須之過程中、公民之自由勢必竄失、而一般美人所習慣之舒適生活、亦頓告終止、美國因參於自戰爭爆發以來、日常用品價格與夫房屋租金均無不飛漲、故已實施統制一般之手段、但一切法規尚有被奸商市戶所利用而無裨於平衡之現象、一般捐稅勢已有增加之趨勢、而薪資階級之收入、又因實施平衡價格之藉口下、未能稍有增加之希望。

美國之龐大擴充軍備計劃、其在財政上自需鉅額經費、方能實行、故對於美國將來之生活、已發生特殊之影響、近日美衆議院又通過經費二百六十五萬美元、以實行海軍造艦計劃、目前美國國會似乎已受戰局之影響、而陷於驚慌失措中、故對於如此龐大之海軍經費案、卒予表決通過、而無細觀察、目前美國除普通軍火以及日常用品之生產外、在技術與原料方面、倘使經過若干年後、能否實行此項龐大之計劃、加以疑問也、世人皆詳知美國現已有缺乏鉛之恐慌、故不惜搜羅國內鉛製之鋼管鉛具、同時除軍火工業外不准之鉛製造物品等情形、則益足證明、美國爲能製造十八萬或二十萬架之飛機、何況鉛又係飛機製造素之基礎原料也因此羅斯福所作誇大之數量、其意義無非一方爲宣傳上之作用、而他方亦係不能實現之幻想而已。

總之、此項龐大之計劃、如果稍作實施之企圖、則民間之用品即將陷於水深火熱之中美國人民處此境地中、將益認清事實、深明僅有兩種途徑可走、即非遠離戰禍外、則必捲入全面戰爭無疑、至羅斯福總統所希冀、僅具物質援助各與國、而不直接參戰、致美國商賈藉此獲得舒適之戰爭、能以獲得厚利一事、在目前已不可能矣。（松）

掌故 黎菩薩

黃陂地多山、自昔文風不盛、及吾師張坰川、濟川、森延章、延平兄弟、先後登甲乙榜後、地方教育、始日見普遍、有黎大鈞其人者、官至某省觀察、遂爲黃陂閥閱世家、其時黎元洪宋卿、任湖北陸軍副總制、因淸代官場、重文輕武、宋卿乃奔走於大鈞之門認大鈞爲本家、往來極密、宋卿篤實老誠、待人忠厚、亦頗爲大鈞所欽佩。

辛亥之秋、武昌鄂軍起義、黨人熊秉坤首先發難、李春萱、李乃斌、蔡漢卿、唐克明、張振武等相繼響應、湖廣總督瑞徵聞變、潛入外國軍艦、逃走上海、黨原推孫武任鄂軍大都督、旋因孫武於先一日配製炸藥受傷、不能任職、群湖北諮議局議長湯化龍任都督、化龍以軍人不易駕馭、一再堅辭、在暗中計劃先請宋卿出任都督。

宋卿見鄂軍發難之後、局勢混亂、避之惟恐不速、因事撥不密、被革人朱大吼拖出、遂就鄂督職、組織鄂軍政府、任孫武爲軍務部部長、姚晉圻爲教育部部長、李春萱爲財政部部長、張知本爲司法部部長、湯化龍爲法制部部長、饒漢祥爲秘書長、諸部長中以姚晉圻資格最深、宋卿以老師稱之、都督府對於各部發行公文、原係用令、宋卿手諭秘書處、對於教育部、用函或咨、以示尊崇名流。

及至和議告成、袁項城就任正式大總統、宋卿亦被選爲副總統、坐鎮武昌、項城因鄂制宋卿、網羅人材、以重金賄宋卿左右、促宋卿入京、當宋卿由鄂赴京時、南方軍人黨均爲宋卿憂、恐宋卿爲項城所害、而宋卿處之泰然、項城帝制實現之後、對於出力人員分別封爵、並封宋卿爲武義親王、宋卿堅辭不受、大有將生死置之度外之勢。

項城洪憲帝制失敗、旋即逝世、宋卿依法就任大總統、通電公開、嘗云、「有噉大家吃」、一時傳爲佳話、未幾、因張勳復辟去職、民十恢復法統、復依法就任、仍因被迫離職、然來去辭容、頗有大行不加、窮居不損之態、一般人稱之爲黎菩薩、誠當之無愧耳。

九歌與九章

屈原之著述、除離騷外、則爲九歌、九歌名爲九、而分章則十一、蓋首章東皇太一、乃迎祀天神之辭、次爲雲中君、乃祭雲神者、次爲湘君、祭湘水之神、次爲湘夫人、祭湘水之女神。次爲大司命、祭運命之神、次爲少司命、亦爲司運命之神、而專司愛情者、其德以大小言、或以神之權力分之、或謂少司命爲女神、然觀歌中形容神之狀態：「竦長劍兮擁幼艾」一或神爲男性而旁有女性之侍者、用以象徵人間男女之愛乎、次爲東君、乃祭太陽神者、次爲河伯、乃祭河神者、次爲山鬼、乃祭山林之神者、次爲國殤、乃祭戰士者、凡分祀有九、故曰九歌、而末以禮魂一章總之、蓋即所謂送神曲也。九歌爲楚國祀神之歌、或早已有其曲及其辭、而屈原潤色之、遂成文學之名著、按太一猶太上也、蓋至尊敬謂之太、無二故謂之一。

史記封禪書：記秦漢之祀、皆有太一祠、其猶今之玉皇大帝乎？九歌中祭祀之神何若、必須於歷史上及今日是地神話之演變考察、此乃爲民俗學者之專門工作、非可以一蹴而就之者、若論歌中形容神之威儀異狀、及萬姓相思企望之誠、實爲美麗無論、而其湘君、湘夫人、少司命、河伯、山鬼諸章寫允佳、後之作者、無以過焉。

又有九章、九章者、蓋非一時之作、題目亦不相聯、偶然成九、故命之爲九章耳。其中哀郢一篇、爲楚都東遷之作、悽惋咽眺、深有去國懷鄉之感焉涉江爲過湘江所作、懷沙一首、則投汨羅前之所詠也、又思美人、惜往日、悲回風、惜誦、抽思、橘頌、皆借物象以陳辭、表示其一己忠愛之忱、貞亮之節、與其抑鬱難伸之情、此外尚有遠遊天問卜居、漁父、後人或目此四篇爲僞作、遠遊爲抒心志之作、實與離騷多有雷同、又或疑屈原身後事、料係後人擬屈原之事、卜居漁父、直以屈原爲故事本身、當亦楚人追述者、其天問一篇、多用四言三言、與離騷格調迥別、說者謂屈原放逐後、行野祠中、見壁上所繪、神鬼奇狀、及先王公卿等、因逐句發問、因無太深意義、然其文詞甚美、爲懷疑文學之祖、略類歌德浮士德之序曲、或者爲屈原之閒適筆墨、百無聊賴之、借以自遣乎？（思傑）

曉霧

玉峯

在一個白濛濛的清晨、太陽似乎怕羞了、不知躲到何處、單單把大地略增加一些光亮、四圍的村樹、只表白出模糊的輪廓、次不齊淺紫色的枝椏、彷彿是灑了用淡墨水畫的。

迷迷濛濛的曠野、伴着稀濁可憐的小河、微風陣陣吹着、激動了美麗的清波、發出蕭瑟的流動聲、似乎低訴我們宇宙永久的秘密。

在靜寂的曠野、望着龐大灰白色的霧、和着我惆悵、憂鬱的心、構成了苦悶的調子。在徘徊着、在躑躅着、小河的旁邊、驀然、望見對河有幾座隱約的如雲層稀微的小屋、冒着隱隱約約的黑煙、從屋頂上裊裊上升、混合在籠罩靜寂曠野的霧、似千百萬人馬過去所濺起的塵埃、不、縹緲的是似海上湧起變異的青塚、不、又變了、是接連不斷的青山、中間層有無數隱約的、高的、低的、人生遺跡的墳墓、靈魂休憩的集家地。

「呀！是家鄉的青山？」激動了我微弱的心房、消滅剛才惆悵憂鬱的心、但又覺得非常悲傷。

我忘了現在的自己、拉開了躲閉的心幕、湧出來一年前的一個印象——

故鄉的家、依靠着接連不斷的青山腳下、山頂的煙霧、如千萬家冒出的黑煙、依繞着山頂、我在幼時、遊歷過整山風景、領悟過山麓蘊藏的神秘。那青山的地勢、正繞着全村的三面、是村莊內歷代安居墳墓的所在地。

漸漸地、我的家境困難了、我才脫離可愛的家鄉、離開慈祥的母親、流浪在無依無靠的大街。

前年、秋天、在一個淒涼細雨的黃昏、從綠衣人手裡、接到家鄉的一封兒信、報知、我母親謝絕去世了、信中無非詳述在病況前後、且安慰着、人都由天命、無須十分傷心、至於埋葬、還依在祖母的旁邊、在接連不斷青山的右角……漸漸地、我的眼尤滿了哀悲、淺明的淚、潤濕了家鄉來的一封兒信、後來呢、精神疲之、昏昏沉沉、伏在案上、步入了懷念的夢境、夢見了慈祥的母親、蒼臉的笑容、誰說是死了、驀然、又夢見了母親的埋葬、親戚的哀泣……

翌日、我就要回去久別的家鄉、探望已死的母親、可是路途的遙遠、交通的杜絕、結果阻止回家鄉的思想、見不了母親的靈魂的休憩處。

今天、突然發現了家鄉的青山、母親埋葬的地點、於是狂跑着、去望母親的休憩處……

直跑到小河的橋上石級、理智才醒悟、才曉知是一場黃粱夢、受了白霧的玩弄。

母親是死了、有二年了、她的靈魂休憩的墳墓、依然是沒有見到。

在白濛濛的晨、籠罩着靜寂的曠野、惆悵、憂鬱悲傷、又纏絆上了我的心房…………

假若他是我弟弟
定使有情人成爲眷屬

樵之

朝霧未散、東方漾紅、紅光照白霧、景緻是顯得特別的綺麗、在如是柔和的氣氛中、我認識了他——顯。

顯是一個聰明俊美的孩子、他天眞的面孔上、常存一層無邪的笑、但有時却異常的沉默、沉默中他也笑着、笑的是很神秘也很溫蜜。

× × ×

新月下、一條幽靜的路、顯同我無猜識的、自一端往他一端行着、他靠緊的告訴了我、二年來、他那虹色美麗的想思。

盛隆的日語講習大會中、他認識了惠、惠是一個雅淑倩美的人兒他說他愛上了她、他告訴了我、二年來、漫沒的歷久、他一度給惠寫去一封信、惠親答他的是、應了他的約會、自此不知怎的、見面也許不會相語了。

我聽着笑了、眞心的笑了。他說完時、竟又哀哀的告訴我說、「你可不准告訴我媽媽的、更不准告訴任何一個人、我會笑的應了他。

唉、顯不是我弟弟、假使是我弟弟的話、不但顯愛着惠、而惠也愛着顯、我一定贊讓雙方家庭、成全他們一對小夫婦的、省得顯終日低唱着、「寂寞青鴻光得其惠、願苦終身隱莫干。」

稿費待領

本刊一月份稿費、業經結算、惠稿諸君、請於五、六、七、三日間上午十時至下午六時持原章到本社會計課領取爲荷、過期不發、請諒、外埠者由本社寄上、芳名列左：

燕西、星、瑤謠、客、西倫、伯倫、痴、峭衡、逸、田雲、葉花、談天、張嗣瀛、嘉頊、厚子、狂笛、本立、林綺、黃昏、濛童、鐵刀、管窺、鷂偉夫、嫺兒、周振華、沈修文、商人、居克林、鍾燊赤、藍歌、馬來、和氣、唐地、黃獎、東生、那普範、顧衡、甫、作詞古丁。

天津美利時行七週紀念空前偉大犧牲

敬贈鴻運獎券

購筆一枝 摸獎一次 人人有贈 包不落空

○○○○ 既購名筆 又獲贈獎 獎額有限 捷足先得 ○○○○

（派）字券一張 獨得美利時禮券二百元正
（拉）字券二張 各得美利時禮券一百元正
（蒙）字券十張 各得美利時禮券三十元正
（金）字券一百八十七張 各得七週紀念男毛線襪一雙
（筆）字券三百張 各得七週紀念上等毛巾一條

●贈獎辦法 鴻運獎券分爲派拉蒙金筆五等共獎額共計五百張凡購派拉蒙金筆一枝或萬年毛筆一枝者立即任憑顧客摸獎一張憑券取獎洵屬空前盛舉盍興乎來

新型派拉蒙金筆每枝十五元 特種派拉蒙金筆每枝十九元 甲種派拉蒙金筆每枝七元 乙種派拉蒙金筆每枝四元 派拉蒙萬年筆每枝十元 奇異派拉蒙萬年筆每枝六元 中西兩用萬年筆每枝四元 派拉蒙墨水每瓶八角

青島 美利時行 北京上海中原公司內 獨家發售

青島新民報印務局 青島奉天路二十四號 電話(3)一〇〇九一番 一四一九番 一四二〇番

營業科目

印刷 活石寫膠凸版 眞版 新式紙盒 精美日曆 五採商標 代製銅凸凹版 製造

仁育堂 花柳清血 追毒丸 專治男女傳染各種花柳毒症小便淋痛魚口橫痃下疳潰爛楊梅毒疥毒串渾身結毒筋骨疼痛神經衰弱身現紅斑紅點及多年餘毒未清血毒不淨諸症曾經服藥不愈或注射藥針不能除根者服之均有特效勝過藥針十倍定價每盒壹元加料貳元

仁育堂 奇效立愈 白濁丸 治淋奇藥無論新久白濁下淋精濁馬口膿道刺疼小便頻數風毒邪熱使白淋血淋後偏墜虛淋老淋常年不斷凡淋病用千方百藥治不好淋濁注射不見效服之百發百中輕者一盒重者三盒即愈定價大盒兩元

仁育堂 婦女化血 通經丸 此丸專門破血無論婦人處女經閉凝結成塊氣滯血凝不行三五個月經水不見肚腹脹悶甚至乾血成癆死胎不下諸症即服此丸立能通經破血百病化消保險體氣不傷輕者只用一付重者三付血下立愈孕婦忌服定價每付二元加料四元外埠函購加郵三角

青島代售處 金星藥房山東路 太和藥房易州路 春生堂山西路 泉茂永膠州路 泉永長西鎮政上巷 永世堂李村路 古藥店 台東鎮 四聖復華 約房金鄉路 長春堂山東路

北京育仁堂 設在青島北京路大洪泰院內三樓

戒烟 黑白毒品 七日斷淸

本院運到大宗德國最新藥品、注射、內服、皆用淸毒藥、治療、無論烟癮大小服一星期、完全戒淸、戒除期內、不誤工作、戒後體血液、絕無毒質存在、擔保永不復發。

痔瘡 治療方法、新穎完善、專用靈藥治療日、裏痔、外痔、脫肛、便血、殘漏、火炙、結紮、等痛苦、無論遠年近症、一概包治、塗藥時間、行動自由、並不妨害各項職業。

山東路北首二〇〇號 濟衆診療所

消除疲勞聖品

因過勞而起之全身倦怠，酸痛：本劑有特別効果，擦後五分鐘內暢快無似

擦勞滅

無油膏質，應用至便，擦後全不污染衣物各點，可謂世界外科的成功製品

一主治一

運動家之疲勞恢復	老年人之腰痛肩凝	打撲捻挫之疏散劑	入浴後之按摩併用	昆蟲螫傷時之解痛	全身搔感時之解痒

北京市西單北大街一六〇 田邊公司

8X19

染料、工業藥品、油脂及同製品

大阪合同株式會社

本店 大阪市東區北久寶寺町一丁目四二號
天津支店 天津日本租界蓬萊街二八號
濟南出張所 濟南商埠西區經三路三九九號
北京出張所 北京內一區朝陽門大街二八七號
石門、太原駐在員
靑島出張所 靑島市場二路四五號 日興大樓三樓 電話(二)五四一七號

華振氏藥房

本藥房聘有專門藥學人才調製各國處方所用藥料均選上乘按方調劑準確精良決不以贋品誤人以重道德諸君各國成藥化學藥品及化粧用品等無不俱備定價特廉如蒙惠顧無任歡迎

山東路二十七號電話二四〇三四號

五淋白濁 一盒斷根

利比兒 ベリー

爲使淋病及早平癒非速殺滅一潛伏在尿道內兩源繁殖的淋菌、驅逐於體外不可。

日常世上盛的「注入、插入、洗滌」等局部療法、因須嚴重繁複的手續、故一般人妄自使用極屬危險、且此種療法、乃祗以前部尿道治療爲目標、所以究竟難收美滿結果。

惟有「特製利比兒」一經內服、即爲腸粘膜所吸收、而於服後四五小時尿色變藍、即被排泄體外、且此時早覺得異常舒適、此乃本品顯特的殺菌、消炎、利尿、鎮痛的顯著強大作用、已經確實奏効的鐵證、而爲他品所望塵莫及的卓絕優點。

●各埠大藥房均有出售

總經理 寅屋大藥房 青島膠州路山東路角

總發行所 竹村製劑所 大阪市南久太郎町二

船舶運送部 通關運輸部

吉田組靑島支店

靑島長安路三五号 電話(2)三二七九号

本院正面

物理電氣治療！

高血壓症、神經痛 慢性胃腸病、痔疾 皮膚病、耳鼻咽喉 不眠症、婦人病、 性病、虛弱小兒病

靑島 紫外線電療院

靑島陵縣路十八號 電話二、八五三三號

營業科目

花生米 花生油 花生餅 棉花子 小麥 麵粉
學肥料 煤炭 玻璃 白麻 海產物 紡織 染料
色紡績 諸機器 及各種機器 小型汽車 汽車皮帶 化學工業藥品
電線 月星牌 金屬 皮鞋 棉布 其他各種雜貨 人造絲 顏料

三菱海上火災保險會社代理店

三菱公司

電話代表 二局 八一〇一、八二六六、二四六〇、二六九九、八一七〇、三四五〇 夜間、休日、宿直(二)八四六四、二四七三、三一〇一
直通電話 館陶路三號 油脂、肥料、雜貨

小兒聖藥

李琴圃福幼餅

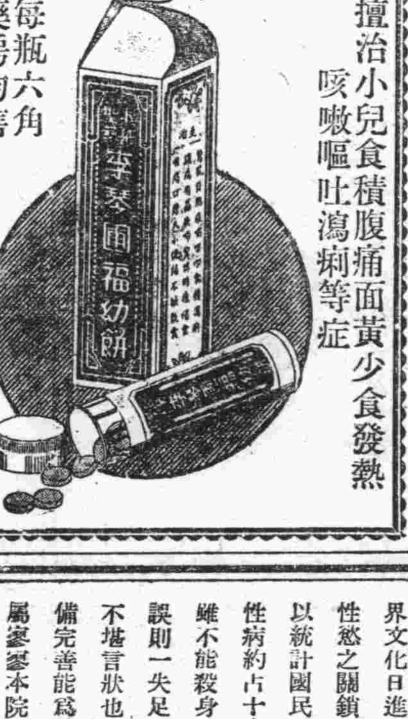

每瓶六角 藥房均售

擅治小兒食積腹痛面黃少食發熱咳嗽嘔吐瀉痢等症

琴圃兒科醫院發行 吳縣路九號 電話二四四七六號

科目	醫院	地址	電話
外科 皮膚科 性病科 泌尿科	井辻外科醫院	鐵山路	電話 二三一二
外科 內科 X線科	石田外科醫院	濟陽路	同 二三五一
內科	今井醫院	博興路	同 三三二六
皮膚科 泌尿科 外科	博愛醫院	聊城路	同 二六三〇
眼科	富田眼科醫院	東阿路	同 三七二〇
小兒科	沼田小兒科醫院	陵縣路	同 三九一九
專門	若槻醫院	德縣路	同 二六五五
小兒科	田中醫院	德縣路	同 二四六四
內科 產婦人科	柏木醫院	市場一路	同 二七八〇
耳鼻咽喉科	野見山醫院	禹城路	同 二八五三
皮膚科 泌尿科	松村醫院	無棣路	同 二六七〇
內科 小兒科	好生堂醫院	樂陵路	同 三〇一〇
外科	阿部醫院	桓台路	同 三一五七
內科	山東醫院	夏津路	同 二五五〇
內科	神內醫院	德平路	同 二四七七
內科 小兒科	志波醫院	莒縣路	同 二五八二
皮膚科 泌尿科	廣瀨小兒科醫院	鐵山路	同 三〇二一
X光科	森元醫院	益都路	同 三〇二四
內科	森岡內科醫院	承德路	同 二七五一
產婦人科	鈴木醫院	新泰路	同 二二〇〇
小兒科 內科	鈴木分院	臨淸路	同 二三二〇

一失足成千古恨

良大川醫院

總院 縣路十八號 電話 二二二二三

△徹底剷除 △男女性病

根據科學療法 促進人類幸福 解除隱疾痛苦

主治「男子」 遺精早洩 陽萎陰冷 健忘怔忡 生殖机能 神經衰弱

「女子」 下崩 經病帶 發育不全等症 漏虛損 久不受孕 及各種子宮病 達到終身永遠的幸福 治療期內禁止房事

尋花問柳固非正道但人生社會百業競爭在交際場中實所難免既不能免偶然興狂又孰能保障花柳之症不染於身乎況世界文化日進人智愈高性慾之關鎖早經解放是以統計國民所患病狀花柳性病約占十之七八此病傳染雖不能殺身然療之不當求醫誤則一失足成千古恨其痛苦之情不堪言狀也花柳病院青市林立然設備完善能爲社會同胞根本謀幸福者寥寥本院有見及斯特備歐西新式各種電机療治驅除花柳性病奏效神速確能爲病者即日解除痛苦也如不相信請臨試之

專科性病 淋病花柳

診療時間 上午八時至十二時止 下午十時止

政委會在京召開 三次地方行政會

本市謝姚兩局長偕隨員參加

華北政務委員會內務總署、頃以值茲大東亞戰爭順利進展之期、華北治安之強化尤爲重要、爲討論治安強化工作之加強推行、特定於本月十三日起、在北京召開第三次地方行政會議、已通令各省市、由民政廳長、社會局長參加、並於十一日報到、本市由警政局謝局長、社會局姚局長、偕隨員大久保清、黨俊橋、陳伯韓、於八日離青赴京參加、一行會後即行返青、關於各項提案及治安強化運動推行之狀況報告、均已準備完畢云。

石塚補佐官 過青返烟

烟台陸軍特務機關石塚補佐官、爲出席山東省特務機關、開催之要務連絡會議於日前出張中、現六日乘車經由青島歸烟台云。

各商號單據簿摺 應照章貼印花

否則查覺決予懲處

青島統稅局、以近查各業商號日常所用之發貨票、單據、簿摺等、其應照印花稅章程之規定粘貼印花者、固不乏人、而玩忽法令短貼漏貼者、亦不謂無有、此種情形、不僅有違印花稅章之規定、且實有損國課、頃特發出通告、仰各業商店、嗣後對各項單據之粘貼印花、務須遵照印花稅則之規定、貼足額、否則已經查覺、決予嚴處、茲覓錄其通告如次：案查華北區域征收印花稅暫行辦法、業於上年八月一日施行、所有改訂印花稅率、較前均增一倍、本局前已抄同原辦法、布告周知有案、近查各業商號日常所用之發貨票、單據、簿摺等件、以及印花稅率表內規定之各項憑證、其能遵照改訂稅率貼用印花者固不乏人、而玩忽功令、短貼漏貼者、亦屬有之、似此情形、自非嚴予整飭、殊不足以重政令、而維國課、嗣後如再發現漏貼等件、漏貼印花或貼不足額時、無論其爲居心隱漏、或無意違反、一經查獲、定即移送法院、依法懲處、決不寬貸、其有不明印花稅章者、可來本局詢問、自必詳予解釋、萬勿違誤、致干咎戾、是爲至要、除隨時派員嚴密檢查外、特此通告。

付款帳單 貼花蓋戳

又統稅局以旅館酒樓所開應付帳目、交給顧客、遇有付款之帳單、均應按照華北區域徵收印花稅暫行辦法改訂之稅率、每件金額滿一元以上者貼印花一分、滿十元以上者貼印花四分、滿百元以上者貼印花六分、前已布告周知有案、茲者頃查得各旅館酒樓等所開前項帳單、往往不蓋店戳、並漏貼印花、實屬有違定章、在商人以爲未經蓋戳、即可卸卸責任、殊不知事實足以爲證萬難規避取巧、該局特通告各旅館酒樓等開列帳單、交客收款時、務須加蓋店戳、依章貼花、倘再故違、定即移送法院、嚴予懲處云。

高瀨總領事 與記者團懇談

在青日本總領事高瀨眞一氏、七日由午後六時半起、在江蘇路官邸召開記者團懇談會、並共進晚餐至九時散會云。

觀者極踴躍 王墨仙書畫展

名書畫家王墨仙、於六日在市商會禮堂開個人書畫展覽三日、王氏爲海岱名宿、書法勁遒、蒲工入微、久爲士林推重、故愛好藝術者無不先睹爲快、往觀者極爲踴躍云。

各地法院積壓案件 應從速清理

本市法院奉到訓令

華北政務委員會、頃以各地治安確立、戶口增多、民刑訴訟、屢有增益、經辦之案件、積壓日多、再轉遞延未結、長此以往、訟累何堪、特訓令各地高等地方等法院、對於積壓案件、從速清理、以免人民遭受訟累、本市地方法院已奉到訓令茲覓錄於次：爲令遵事查司法事務貴乎明敏果斷、而案無留滯、尤爲秋官之美譽、前經頒行各推檢結案、計數標準、原爲明定限度、以覘考成、庶免積壓、凡各推檢、應懷羈押留獄之誠、迅速清理宏收效能、以免人民之訟累、近查華北各地治安確立、戶口日繁、民刑訴訟、屢有增益、經辦之案、積壓日多、或以糾纏互牽、偵查不易、新舊積案、輾轉遷延、且未及結案標準、似此任意積壓、終無結時、訟累何堪設想、仰由各該院長官嚴行督促、遵照規程辦理、其結案計數合於標準數目者、亦應將積存未結之案、悉心審理、勿憚煩勞、努力清結、不得以超過最低之標準限度、無礙考成、諉卸責任、至於兼理司法之縣公署、近時積案當亦不少、并應轉令限期清理、寬收商訟和民之效、除分行外合行令仰遵照此令。

剪刀行兇 因細故口角

劉士良受傷甚重

劉士良（年卅一歲日照人）、住觀城路第四十民院卅九號、於五日晚七時許飯後在同院一〇九號同鄉王理髮館閑要、是時有其魚行同事張丕昌（年廿五歲日照人住同院一五一號）亦往該理髮館屋中閑坐、因向劉士良索要紙煙、二人由口角、而互毆、張丕昌竟將該理髮館所用之剪刀抄起、向劉某之臂部腹部猛刺、經同院居住之逄學海（年卅一歲日照人）將張丕昌抱住、未生慘劇、然劉士良因疼痛難當、已倒臥血泊中、是時該理髮館女舖掌朱周氏（年卅四歲黃縣人）已命舖夥朱榮（年十八歲）赴廣州路分駐所報警、經警察趕至、將受傷人劉士良送往廣西路戰大夫醫院救治、經戰祥成醫師檢視、劉某之傷左背稍輕、腹部兩洞、縫合後、深約五米粒頗爲危險、當經留院治療、該分所并將張丕昌及證人朱周氏等、一併送市南分局訊辦云。

電報利用者 開座談會

發揮意見頗多

華北電電青島中央電報局、第二回電報利用者座談會、於昨日（六日）上午十一時仍假居留民團第一會議室舉行、出席該局中川局長以下幹部人員、各界紳商代表等數十人、如儀開會後、即開始懇談、互相發揮意見頗多、至下午四時圓滿閉會云。

中華棧旅客 患天花症

房間實施消毒

有劉正理者、年十八歲、即墨人、擬赴滿洲國服勞工、於日昨來青、寓於中華棧內、因面部起有膿泡、赴神內醫院診治、經醫生鑑定係染患天花症、當由神內醫院報告衛生警察兩局派醫官鑑證後、即將劉正理寓居中華棧之房間實施消毒警戒云。

巡迴診療

保護警士健康

本市警察局爲使在鄉區負責之治安警察保健診療澈底起見、特組織巡迴診療班、實施巡迴診療、已自五日午前先自滄口分局實施、午後李村分局診療終了、更定於九日大嶗分駐所惜福鎮分駐所及臺東分局、仙家寨分駐所等。

日華兒童交驩

北京幼稚園當三月之雛花節特邀中國方面幼稚園兒童由午前十時起於該園開催交歡會、寫眞係日華兒童歡喜之聚會。

魯西部僞匪二萬 被日軍包圍痛擊

斃匪九百俘虜三百餘

（山東前線六日中華社電）山東省西部地區蠢動之第三十九集團軍副軍長孫良誠麾下二萬敵軍、加以殲滅起見、日軍討伐隊遂於三月二日以來由獨山湖西北方豆爾海線一帶大平原一齊開始猛攻、四日晨已完成敵包圍之態勢、現到處擊滅敵軍中、迄至同日所獲戰果如左：

敵遺棄屍體	九〇〇
俘虜	三四五
鹵獲品步槍	六二〇
彈約	四八七八〇
手榴彈	五九〇〇

有行竊嫌疑

張春良攜雞三隻

市南分局直轄分駐所警士李文新、於五日夜半更夫張子明、馬金玉巡邏至湖南路安徽路口、見一人持雞行走、行跡可疑、乃上前盤問、見該人懷內有雞三隻、當即帶所訊問該人名張春良（年十八歲諸城人）不承認有偷竊行爲、供係代他人攜赴西鎮出售、該所以該人諸事可疑乃送分局訊辦。

組合員大會

本市輸出入組合 今日在市禮堂舉行

本市輸出入組合姚管理官、於日前就職並開始辦公後、頃定於今日下午二時、在市禮堂舉行組合員大會、由姚管理官談話云。

提燈大會

即墨區民衆舉行

在此新加坡光復、大東亞戰爭節節進展勝利中、區內各界民衆、趁上元佳節、再度表示慶祝計、除扮演高蹺龍燈旱船雜耍、共申慶賀餘興外、又於是日晚七時、由宣傳班指導、一般農商學各界、舉行提燈大會、經按照規定路線、無慮前進、沿途高呼大中華民國萬歲、大日本帝國萬歲、大東亞戰爭勝利、大東亞民族解放勝利、歡呼之聲、上達雲霄、民衆踴躍、圍觀者如雲、殊途爲之塞、而各商店住戶、門前同時均懸燈結彩、鐵樹銀花、五光十色、燦爛奪目、比及九時許、始於細雨霏霏中解散云。

本報特寫

中醫免費診療所

爲一般貧民造福不淺

在美環境中享受的人物、每天都是在微笑着過活、很自然的沉醉在一個快樂的人生中、無論是精神上、或是物質上都充滿着了美麗、偶而間想到了人生的痛苦、也不過是曇花一現似的片刻間的時刻、本身接近不到的事、怎會永遠記在頭腦中間呢。

一個畸形的社會中、是可以造出一些畸形的事來的、啊！這個可怕的畸形的社會、是葬送多少無辜的生命、這種罪惡、埋沒着在這畸形的社會中、誰又能逃脫這罪惡的圈套呢。

「生、老、病、死」、這四個字、是每一個人都脫離不了的、人生、人生、這就是所謂的人生啊、釋迦牟尼佛不是爲了要解決這人生的苦痛、才出家的嗎、但是除了他以外、誰又能解決了這四個字的人生、苦、苦、人生根本是一個苦的人生、由於造物者的戲弄、使人們永遠感到這個人生、是含着無限悲哀的。

固然人生是痛苦的、但是人與人又不同了、有深陷入苦難中的人、還有人是負着拯救苦難中的人、於是由這不同的人而造成了這畸形的社會、於是社會上又應演了若干畸形的事情。

普通一般人們認爲最大區別的人類、不過是貧富兩種人而已、在物質上能夠得到安慰的人們、雖然也脫不了生老病死的痛苦、對於生老病死也就好像是無形中減少許多似的、反面的、物質上得不到安慰的人們、他們的生老病死的最大痛苦、也就好像是隨時隨刻的纏繞在他們的身邊、使他們越發的感到了人生是痛苦的。

「唉！唉！」到處都可以聽到一些可憐人們的嘆息聲、一聲長嘆、代表了一個人整個的一生痛苦、如果是生活上感到困難在物質享受方面、不能得到安慰、也還要支持着生活下、然而、在困苦的生活中、再要加上更痛苦的病、死的事、他們會感到了這社會的更加無情了、感到人生是更加的痛苦了、無論是誰、都免不了病的、「病」、又是在生老病死四字中最苦惱的事、富裕的人有了病還可以向醫求治、而貧苦的人們、雖然有了重大的病診、也卑忍受着痛苦、沒有力量來問醫求治、於是、在這忍受着痛苦的中間、又不知道犧牲了若干的無辜性命、使他們很早很早的就完全受到了生老病死的痛苦、沒有代價的了却了他們的一生、這種完全犧牲在病魔中的人們、誰也不能知道他們死去了以後、是不是比在人世還快樂些。

社會上的苦人固然是多、然而也有不少的拯救苦人的地方、因爲有這樣的組織、所以才稱是社會、社會局是專門管社會事業的、當然、病倒在床、沒法問醫求治、這是多麼重大的社會事業啊、所幸青島社會局長又是道局德重的一位長官、爲了市民的福利、於是藉着社會局勞工代筆處的地方、設立了貧民診療所、專門爲一般無法問醫求治的市民診治疑難病症、不但看病、不需要代價、就是到藥店去買藥、也可以由社會局担任納價、除了看病的病症以外、還有接骨醫生、專治傷筋斷骨、給予一般貧苦的市民、是有莫大的便利、誰都知道病的痛苦、但是能夠求得到醫的機會、這也未嘗不是在痛苦中的一點少許的安慰。

因爲社會局的勞工代筆處、在大港、小港、台西鎮、滄口等地共有八處、所以其中附設的中醫診療處、也就是在這八處地方輪流治療病症、不過診療處的中心地是在三江會館、中醫是網羅有名望的老先生、[illegible]前、姚社會局長特爲信請到青島來、爲一般市民謀求福利的、當然這位老先生的醫道、是很有相當研究的、一般貧苦的市民是很需要有這麼一位先生來拯救他們的、普通的各種病症、他都很有把握的可以開方下約的。

在免費診療處中、還請了一位接骨醫師王殿臣、這是因爲普通的人一不小心、很容易傷筋斷骨、而傷筋斷骨的醫約費更是驚重、於是許多人因爲醫約費的關係、致成了殘疾、全靠免費診療處可以救濟了不少的殘疾人、市民們有傷筋斷骨的、都可以向各代筆處聲請轉達、那王殿臣先生就可以前往治療的。

苦的人生、但是有了救濟人痛苦的地方、那麼、這人的痛苦也可以減輕不少。

建設局上月份 計劃及登記事項

本市建設局頃將上月份計劃事項及核發登記事項、統計完畢、茲誌之如下：

一計劃事項一

二、測量四流路預定路線。查大水清溝豐田紗廠附近公地一段、面積約四千餘方步、又豐田紗廠南側三角形地面積約百餘方步、該地與四流路相接、因該界不清、無法計算、茲派員測量地界置路界石、並繪製詳圖以便放租。

三、調查各主要道路之城度及繪製圖表。本市山東路膠州路等主要道路十四條、其長度城度寬度、復經詳細勘查製填詳表、並繪製新民路、以東各處放地之圖形、及計算面積、以備考核。

四、驗收膠州局洋河木橋及東城河底橋工程。膠州至王台間洋河木橋及東城河底橋、經招商興修、於上年十二月二十五日完工、旋於一月十五日前往驗收、核與工程圖樣、及說明書相符。

五、驗收即墨至萊陽道路工程、即墨至萊陽縣境道路工程、經建設局會同即墨縣公署處會飭民工修築、業已竣工經前往驗收、

一核發登記一

一、核發各項執照、一、核發建築執照九件、二、核發修理執照十九件、三、核發使用執照十九件、四、核發雜項執照一件、五、核發掘路執照二十八件。

二、登記及通知、一、登記建築工程案五件、二、登記修理工程案九件、三、登記掘路工程案二十八件、四、填發建築通知書九件、五、填發使用通知書十九件、六、填發建築通知警察財政兩局通知書各九件。

三、各項執照之繳銷、一、繳銷各項執照四十二件。

王墨仙畫展

六日起開幕

王墨仙先生畫展、定於本月六日起至八日止、在市商會大禮堂舉行、茲誌該展覽會啟事如次：

蓋聞 揭風雅、實當世之宏規、接納菁英、亦人生之快事、茲邸王墨仙先生、文林碩彥、藝苑宗工、早擅鐵料、飛樂日彰、同人等求友嚶鳴、情殷欣賞、茲勸其自國曆三月六日起三日、假山東路市商會、公開展覽、如泛米家之船、快觀王宰之蹟、輝生四壁、驚珠驪璧合之奇、詎重白朋、倍希摩籟之懷、求之桑、何希覘雅、同觀、并望時錫南針、藉成盛舉、不特青市藝術之光、亦東邦香宿之幸也、凡備寸箇、敬迓 高軒

紘宇高等女學校 舉行學藝會

演唱節目極爲精彩

本市館陶路紘宇高等女學校、六日由午後一時半起開催學藝會、是日到有軍人、總領事館、興亞院民團學來賓、開會時首由吉利校長致詞完畢後、即開始演唱、共節目計「日本帝國之歌」朗讀「春郡之月」舞蹈「新曉」華劇「驛子模家」劇「安蕊姬與廚子王」對話「野戰病院」華劇「拾帽子」輪唱「滿洲國國歌」日語「日本女性」華劇「擁軍大會」等、學生表演逼眞、精彩倍出至午後四時閉會云。

陰島區長等 熱心公益

警局頒給獎狀

海西警察分局、呂鍋智分局長、頃以陰島區長韓華章、副區長孫德亭、熱心公益、殊堪佳許、特具呈警察局頒給獎狀、以資鼓勵云。

興亞教育會主辦 唱遊圖畫講習會

小學教員六十人參加

本市興亞教育會爲對於市私立小學校擔任體育、唱遊、美術之教員、使其研究所担任科目之教材之教授法、特主辦體育、唱遊、圖畫講習會、由教育局後援、其辦法決定如下、一、日期、三月二十三日（星期一）起、至二十八日（星期六）止、每日自午後一時半至五時半、二、會場、第一日本國民學校、三、講師、（體育）第二日本國民學校、相川訓導、市立中學校、沼津先生、（唱遊）日本高等女學校、馬渡教諭、第一日本國民學校、藤田訓導、（美術）日本高等女學校根岸教諭、日本中學校、黑澤教諭、四、聽講者、市內小學校教員六十人、北京路小學校九人、黃台路小學校九人、台東鎮小學校九人、台西鎮小學校九人、聖功中學小學部二人、明德小學校一人、計六十人、五、聽講者須知、一、自帶鉛筆、筆記本、二、體育、唱遊、圖畫（美術）科須自帶水彩畫具、畫筆、但圖畫紙及臘筆、由會交給。六、凡聽講者一律發給車費每名三元不足之額希由各該校負担、七、講習修了者授與講習證書、八、聽講者姓名限於三月十四前報告教育局學務科。

大東亞戰實況 寫眞展覽會

本報供給多數名貴照片

新民會青島特別市總會、爲使市民明瞭大東亞戰實況、定於三月九日起至十一日止、在山路市禮堂舉行大東亞戰實況寫眞展覽會以新加坡爲中心所有大東亞戰日軍大戰果之大照片多數統係由本報所供給、並放映電影、希望市民踴躍參加、該會現已佈置齊竣云。

提前畢業

十三期甲組學警 九日行畢業禮

本市警察局、以各警察分局之長警勤務繁忙、所有警額、時感不敷分配之虞、特訓令警察教練所將正在訓練中之第十三期甲組學警提前畢業、以資派赴各分局服務、該所奉令後、當即對各學警加班訓練、並決定於本月九日上午十時舉行第十三期甲組學警畢業式云。

冠縣路兇殺案 送往法院

刻進行偵查中

冠縣路德記土產店雕奇兒殺案、經市北分局審訊後業將該案全卷及關係人於四日下午一併送往地方法院檢察處、刻已進行偵查中云。

劉韓氏等買贓

法院宣判各處罰金

劉韓氏、張明山買贓物案、經地方法院審理終結、於日前宣判、茲誌判決書原文於次：

公訴人本院檢察官、

被告劉韓氏（女年四十三歲、住興隆路二十一號無業）

張明山（男年二十九歲、住東廣場七十八號業商）

主文 劉韓氏張明山故買贓物、各處罰金二十元、如易服勞役、以一元折算一日。

事實 劉韓氏於本年二月二日下午四時許、由不知姓名人手、用洋五元收買贓物條鐵約六十斤、旋於同月二日轉賣與知情之張明山、得洋五元五角、經警查獲、送由本院檢察官偵查起訴。

理由 本件訊據被告等分別供認前情不諱、核與在台東警察分局及本院檢察官偵查時之供述、相同、並有據案原贓條鐵、犯罪事實殊堪認定、經被告張明山辯稱、並不知其爲贓物云云、然被告劉韓氏迭次供稱、賣與張明山條鐵時、曾說明係贓物等語、且以五元五角買條鐵六十餘斤、其價值亦較市價爲低、定徵辯解云云、顯係飾詞、不可採信、核被告等所爲、均犯刑法第三百四十九條第二項之故買贓物罪、毫無疑義、惟查被告等知識低淺、因貪微利、以致犯罪、不無可原、爰於法定刑範圍內各處以低度之刑以示感化。據上論結合本刑事訴訟法第二百九十一條前段、刑法第三百四十九條第二項、第五十七條第五款第七款、第五十八條四十二條第二第四兩項判決如主文。

荷印名勝丁香島（續）

今日在摩鹿加群島的談話資料、已不是香料而成爲油料了、原來附近婆羅洲和新幾內亞的油井、已成爲繁榮的希望、香料貿易早已從德那特、提多累、馬基要和巴珍等處轉移到安曝那和班達群島了。

香料叢林的被毀、香料收穫的限制、以及香料售價的抬高、遺成了香料貿易的沒落、今日「丁香群島」的名稱、已不復適用於摩鹿加群島、而應加諸桑西巴、奔巴、和馬達加斯加等處、因爲後者產生世界需要百分九十以上的香料、但幸運島舊時的香料出產已被奇殆盡、現在成爲富麗的荷蘭東印度群島和日本所統治的上下林帝島之間的屏障。

在德那特島上、我們遇見一個老頭兒、拿着五六隻綠色鸚鵡求售、在我們的船上、有幾個擬奇化的探險家、剛由新幾內亞回來、他們在新幾內亞繪畫地圖、並攝取熱帶冰山的照片、他們在那裡曾見過各色各種的鳥類和其他罕見的動物、在德那特這裡、他們把珍貴鸚鵡都購下來、完全爲了好玩起見的罷了。

我們乘着汽車到火葵角、這裡在一七六三年會有一道火山的岩、從火山口流到海邊、沿途擦成一條幾渡當時烟霧迷漫環繞在樹梢的上面、甚至在數英里之外的海面上、也能望見德拿特綠色的頂上、刻着一條隘暗的疤痕。

△金鹿的回憶

在綠色草地的上空、從回教國王的王宮內、傳來了話匣或無線電收音機的各種聲音、從這裡先前有一個愛好音樂的回教國王、曾駕着小舟、帶領着一般身穿白色朝服的朝臣、去參觀停泊在西斯、德瑞克爵士的金鹿號、當時船上的音樂隊、使國王愛好得酔似痴。

這位馬來的國王聽到了這種「祇應天上有」的音樂歡喜得心花怒放、當下就邀請德瑞克去參觀他的王宮、但法蘭西斯爵士表示謙遜、小心翼翼深恐其中有詐、他祇特派他手下的官兄代表前往、他們在許多雍容華貴、珠光寶氣的陪客中備受種種優遇的款待。

在一六一九年、荷印政府從爪哇的勞雅青家的爛根岸上搬到爪哇巴達維亞以前很長久的土地上、現在已打下了新式銀行建築物的深的基礎、同時德拿特則仍是一個希罕的島、那裡祇有綠色的鸚鵡修飾着它們自己的羽毛、和活潑的蜥蜴在小河的兩旁奔跑、回到船上、下午上空正播着木質的碼頭我們看見一長列隊的男子和婦人、撐丁雨傘、伴送一隊朝聖的旅客到我們所乘的船上來、這班朝聖的旅客是很虔誠的回教徒、雖然不是顯達的貴人、但很得到當地一般人民的愛護和信仰、當我們向南前駛、穿過赤道、而行近巴珍的時候、只見遍種丁香樹的許多島已接近在我們的面前了、結集在珊瑚海灘的後面的、是一排一排的小茅屋、這些茅屋的下面、都是用木架子撐起的。

當一個屋子斜在一邊的時候、那些馬來人把叢林中的纖維搓成一根堅固的繩子、把一根竹桿插在地上當作緊絲扣、然後把歪斜的房屋重新拉正。

△水上百貨商店

在船面上的甲板上、我結識了幾個往來邦旅行的回教徒、甲板上還有各種水上百貨商店的營業櫃台、這種百貨商店的營業、還到摩鹿島和新幾內亞二十來個商人、在他們的貨物中食和睡、他們的銀錢保險櫃也在那裡、他們的貨堆中、排着寫字檯、用的毛帶還、和滿載塔的算盤。

足球鞋、手電筒、毛巾、絲織物、襯衫、領帶、假象牙的玩具、以及唱片、這一切都是向蜜到一個口岸、只見成群結隊的小艇爭着我們的輪船靠碼頭、等到汽笛聲一響、於是一班小販爭先恐後的跑上船來、向我們船上的中國商人批購各種貨物、以備兩星期或一個月的供給。

輪船上的中國商人、眞是興隆通四海、不多時、汽笛聲又一響、於是一排小艇掉頭他去、而輪船上的中國商人則點着他們的貨款、點清後放在銀箱內、然後把他們的算盤退到零數的話匣、或玩弄絲竹、或躺在帆布床上休息、眼見他們的貨物逐漸減少、而現款隨之增多、心中着實歡喜。

他們乘船重不付船費、僅付他們所售貨物的水腳、他們自備膳食、由他們自己的廚子烹煮、他們在海上往來、每年總有好多次。

△追蹤香料

我們循着香料的路向南前進、最後便停泊在平靜的香羅島旁、這一個島是因萬金油而著名的、而萬金油是一種可治百病的萬應藥、我在丁香群島旅行的時期內、從未有人勸我購用了香、豆蔻或胡椒、但我到了香羅島上、幾乎隨時隨地有人向我兜售這種神秘的藥、這種萬金油可以內服、也可以外擦、丁香本來被稱爲「世界最可愛之味道」、但香羅的香料、其壽命更長於丁香。

萬金油輸出的數量很大、你一定曾用過它、內服或外擦、不過你或許未曾知道它究竟是什麼東西。

我們的船繼續前進、直到安曝那、那裡十七世紀的荷蘭人、曾希望保持全世界丁香的專賣權、當四十萬民每人被派種植丁香樹一百二十五株、感覺到不滿意的時候、當局曾採取強迫手段、令其從命。

德拿特和提多累的國王、是歷史上丁香販賣的巨子、後來受了安曝那當局的運動、把當地所有產生丁香的中心、一起加以毀滅、不幸安曝那的地土和氣候、不能產生大量的丁香、以致「傾盤匆着醜把米」結果變爲世界丁香貿易的希望成爲泡影、一個名叫鮑佛爾的副總督把幾株丁香樹私運到摩利提斯島、從這幾株丁香樹的苗上產生了東非洲海岸外桑西巴島上兩佈着的丁香。

當初麥哲倫作新紀錄的航行時、其所費一切都取給於一批丁香、今日至少須有像麥哲倫那樣的丁香五百四十倍之多、才可迎合世界的需求、這些數量來自荷屬東印度者不多、而來自安曝那者幾乎沒有。

三隻海豚保護着我們的船進入安曝那的海灣、從我們船上的梯子、我差不多可以觸及那三隻海豚的光滑而彎曲的背部、但時間很急促、而攝影又爲當地命令所禁止、因此錯過了機會、三隻海豚竟不留下它們的倩影而過了。

本報懸賞徵文

展期至三月十日截止希市民參加

大東亞戰爭開始以來、友軍節節勝利、美英在東亞之惡勢力已爲之剷除盡淨、頃更以神勇武運、於六十九日之短程克香港馬來而光復新加坡、本報以當前大東亞戰爭順利展開之際、爲使市民深理切解大東亞戰爭與華北之使命起見、特舉辦懸賞徵文其徵文日期、原定二十五日截止、頃爲使各界人士盡量發揮意見、特展期至三月十日爲止、希市民踴躍參加。

一、徵文日期 自二月十五日起至三月十日止。

一、題目；大東亞戰爭與華北之使命。

一、獎金 一等一名、一百元。二等一名、各五十元。三等二名、各二十五元。

一、審查 由本報初審、選擇優者二十件、爲愼重起見、再請由市長審後選定。

一、發表 候市長選定後即行發表。

蓋世無雙 治梅聖藥
新坦霸爾散
效力優秀 大批生產 使用簡易 價格最廉
製造總發售處 第一製藥株式會社
本社 東京市日本橋區江戶橋
支店 大阪市東區道修町 奉天市大和區琴平町
出張所 天津日本租界伏見街二七 青島吳淞路 上海崑山路
代售處 各地大藥房均有

五淋白濁靈藥
特靈伯爾
純正疏亞份密度劑
片劑
五淋白濁 只以內服 立即痊癒 一瓶斷根 克奏神効
製造總發售處 第一製藥株式會社
本社 東京市日本橋區江戶橋
支店 大阪市東區道修町 奉天市大和區琴平町
出張所 天津日本租界伏見街二七 青島吳淞路 上海崑山路
代售處 各地大藥房均有

斯咖伯爾
除濕止癢 滅癬療疥 百用百効 四季常備
主治 疥瘡・頑癬・陰囊頑癬・脚癬・各種濕疹 白狗癬・凍傷・化膿濕癬・鬢瘡髮癬・痿瘡・髮虱陰虱・其他寄生性及瘙痒性皮膚諸症
製造總發售處 第一製藥株式會社
本社 東京市日本橋區江戶橋
支店 大阪・天津・青島・奉天・上海
各地大藥房均有
NTRS

鐵騎銀瓶傳

王度廬著・鏡涤畫　1

名門閨秀盂世俠女之玉嬌龍，自與大盜羅小虎結不解緣後，風波叠生，兩情彌篤，祇以身分懸殊，難相配合，又因玉嬌龍撲行，結怨江湖，致使家門淡起變釁，又因之失官，母亦飲恨而終，骨肉情乖，闔門難往，不得已，遂往妙峯山還願，投崖以遁。出京之後，難忘舊情，又至羅小虎處，於草廬內，明月良宵，一濃綺夢，然翌晨即飄然而去，蓋恐已緣盡慾，而母命難違，殊不能以千金之軀永爲盜婦也。由此南下，飄流大江南北約半載，孤劍單騎，到處亦落落無偶。其後又因事西往，擬於草原沙漠間作久隱之計。此『鐵騎銀瓶傳』即係由其途中敘起。

第一回

旅店天寒移燈換鳳
邊城春早走馬飛龍

在中國西北部甘涼大道上，處處是雄關要隘，大山長河，地勢遼遠，路極難行，當地的人民大都依山墾穴而居，貧窮殊甚，只有張掖（甘州）武威（涼州）兩個地方，因係商旅輻輳之所，所以還比較殷富。但在清朝中葉的那幾年，此地又遭大旱，且因邊疆多事，盜賊蠡起，以致這兩個地方也荒涼不堪。時在嚴冬，連日大雪，靠近甘峻山的張掖城天氣極爲寒冷，北風虎虎，觸面如割，連那最不怕冷的駱駝，都臥在店房的圈裡縮成了一團。然而這時的人，無論城裡城外，是窮人是富人，卻都有點興奮，市街鋪戶也都擺出來香燭果供，牛羊肉，米麵等等，都比往日預備得特別豐富，驢子也特別的多，一般人披着老羊皮襖，腳下踏着深雪，無論如何也出點錢採辦一點，且有的手裡提着幾掛爆竹，——這是平常決不買的，現在因爲是新年快到了。大家才這樣忙碌。可是開店的人倒顯得清閒，因爲平常往來的客旅此時早已各自回家度歲，買賣也都結賬了，除了街上那些應時的買賣，誰也不再交易，所以東門外最大的那家店房「來安店」現在住着不到十個客人，說確數目吧連那在這兒已住了半年多，貧無可歸，早先住北房現在被店房把他趕到存馬糞的小屋裡的韓秀才都算上，一共還有五個人。韓秀才會看病，店裡今年的春聯要由他給書寫，所以大概春時他不至於被攆出了。還有是那個靠拉駱駝的黑三，因爲他一共四隻駱駝倒有兩隻生了病，死也不死，走又不能走，只好把他也擱在這兒過年，好在他跟店主人是鄉親，又不是白住着，掃雪、鏟煤、燒水、那是他的事，他還會幫助包餃子，此外就是北屋了，這可了不得，住得是一家官眷，是一位太太帶着個僕婦、老爺沒跟着，卻有一位老家人，是另住在一間屋裡。不過要提到了這家官眷，說這店裡只住着五個客人可又不對，因爲那位太太的屋裡還常常「呱呱」的有才滿月的小孩兒哭，太太反倒罵：「該死的！不要你你偏來！把你拋在雪裡凍死去吧！你不會給我帶來什麼福氣！」僕婦又總是勸，太太說的是南邊省的話聲調極高極尖又極難懂，半夜裡也是這麼嚷嚷，鬧得店主人時常睡不着。而且這位太太又是個年輕的太太，風流俊俏在本地內找不到，黑三只看見過一回，他就有點色，、、連他的病駱駝也都忘了。而其餘的幾個夥計也都不敢在當院裡撒尿了。老家人是姓方，由他們太太呼叫他時，知道他叫方福，他是個五十多歲又矮又瘦的老頭兒，鬍子快白了，可見得勞心，鼻子卻是通紅，又表現好飲，他幾乎整天在櫃房裡臥着，因爲他怕冷，櫃房比他住的屋子暖得多，他雖不酗酒，而這裡的店主人是酒泉縣的人，有個外號又叫『賽老財』，兩人喝着酒時，方福就常發牢騷，說：「要不是我跟了我們這位二太太，哪能夠在這地方過年呢？」原來方福的主人是方知府，河南人，舉人出身，作了兩年安西州，新近升任的涼州府，方知府本來有兩位太太，大夫人是原配，因爲夫妻都有四十多歲了，只有五位千金，卻沒有一個男孩，所以就納了一妾，希望能得一位公子，好接續香煙，這位二太太本是甘肅撫台劉大人的家裡的丫環，而且是由劉大人的家鄉江南徽州府帶來的，平日伺候撫台，甚爲得臉、

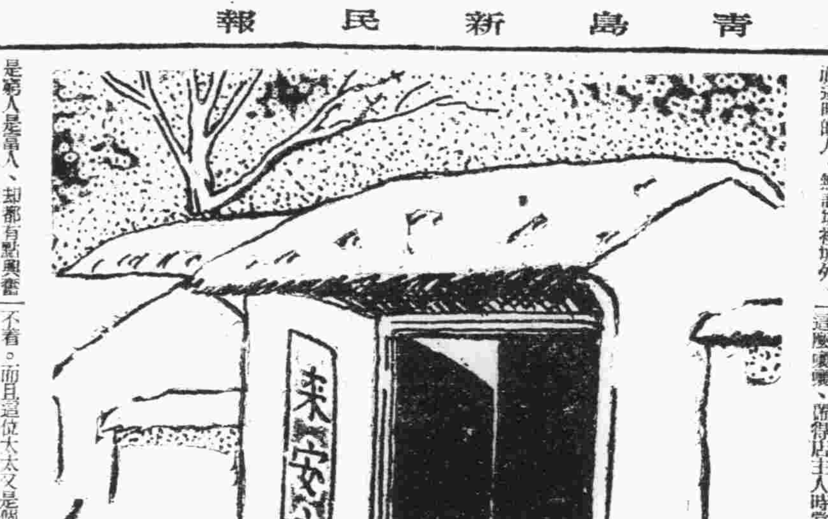

今日節目

八、三〇　新民體操　北京
八、五〇　初等日語講座　北京　（第九九講）　四宮春行
九、一〇　華北時局　北京
唱片　北京
九、三〇　新聞重述　北京
軒歡進行曲　四郎探母
九、五〇　商情行市　北京
一〇、〇五　新民時間　北京
新民會一週行政工作報告　本台
一一、五〇　唱片　本台
新民會旗歌　沈雲英
一二、〇〇　報時　北京
家庭常識　本台
明礬的用途
一二、一〇　職業介紹　北京
一二、一五　娛樂節目　北京
一、南城調
連連見喜
二、槃亭調　張新全
壩橋挑袍　戴國林
一三、〇〇　新聞　北京
一三、一五　魚肉蔬菜行市　北京
一三、二〇　京劇唱片　北京
穆天王　飛虎夢
一三、三〇　評書　北京
水滸傳（第二一一回）　蔣評芳
一四、三〇　新聞　北京
一四、五〇　娛樂節目　北京
一、梅花大鼓
六月雪　馬俊卿
二、相聲
拴娃娃　高金
一六、〇〇　臨時新聞　北京
一八、〇〇　臨時新聞　北京
兒童新聞　北京
兒童時間　北京
東四五條小學學生
一八、二七　預報本晚節目　本台
一八、三〇　中等日語講座　北京
（第九九講）　益田信夫
一九、〇〇　青年時間　北京
北方中學學生
一九、二〇　行政工作報告　北京
一九、二七　各地行政工作　北京
一九、三〇　時局展望　本台
林文龍
一九、五〇　單弦　北京
果振文
續黃粱
二〇、二〇　新聞　北京
二〇、四〇　崑曲　北京
一捧雪　學海記
北京國劇學會崑曲研究會員
二一、二〇　地方新聞　本台
預報節目　本台
二一、四〇　絲竹合奏　北京
韶光社
二二、〇〇　報時　北京
新聞　北京
二二、二〇　京劇　北京
范仲禹

海州組合出帆

海州行　入港　出港
得春
迎春
元泰
膠水口行
瑞祥
石臼所行
永祥
華新
恆新
海川
新順
吉祥
大有
石島行
義順
太平

株式會社中村組
隆敏輪船洋行
協信海運株式會社
海州汽船同業組合
電話22四四五九號
22三三七三號

英記酒樓
酒菜　麵飯
星期　茶點
山東路一七〇號電話二五五九號

緊要聲明 啓者敝號經理李緜於二月二十六日私自外出並帶去敝廠信紙信封名片及敝人名片擔保之居住證第五三三七九七號一枚遂身攜帶除呈請警察局將原保撤消作廢外嗣後該人在外一切行爲敝廠概不負責特此登報聲明　青島人和路八號益隆工廠李滋堂謹啓

遺失聲明 啓者敝號在金口買安青島長順棧合記立又金口德泰成立青島德豐藏照付弟吉號匯票一只洋一百元共本號照付三十八號匯票一只洋二百元一併遺失除掛失覓保補領外特此登報聲明嗣後無論落於何人之手概作廢紙　金口豐裕成謹啓

遺失聲明 啓者敝號買安金口成和豐鋪立青島仁升和照付升字第八號匯票一只洋一百二十元又青島德興和立本號照付學字第十九號票一只洋一百二十元又台灣順德立青島本號照付五一〇號票一只洋一百元煙台天和興立青島本號照付八一九號六四八號匯票二只各一百二十元一併遺失除掛失覓保補領外特此登報聲明嗣後無論落於何人之手概作廢紙　金口正興成謹啓

遺失聲明 啓者敝號買安大阜銀行海州辦事處立青島大阜銀行照付信字行名下一二五五九號匯票一只計洋一百元又金口公聚成借金口德泰成書立福祥泰照付金字第三號票一只洋四百元金長泰船借金口協昶永書立青島合成興照付金字第七號票一只洋八百元一併遺失除掛失覓保補領外特此登報聲明嗣後無論落於何人之手概作廢紙　金口致祥號謹啓

緊要聲明 啓者萬福臨蔡滋蔭因蔡滋蔭另有他就已於三十年十二月辭退萬福臨東西合股一切號內手續業已清理完畢嗣後對於號內一切事務及營業盈虧概與蔡滋蔭無涉謹此登報聲明　蔡滋蔭　萬福臨　謹啓

遺失匯票聲明 敬啓者敝號持有金口協昶永立青島合成興照付金字第五號匯票一只計洋五百元正因不慎遺失除掛失覓保補領外合再登報聲明嗣後此票無論落於何人之手概作廢紙　金口源成泰謹啓

東順利休業聲明 啓者本號因無意兩營故而結束所有本櫃作保請領之居住證自應作廢計開海奉一七四三四〇張子安一七五五九三何仙洲一六九五二韓實芸一七四三三四何文治一一六七二四孫澤卿一七四二二五宋承義一七四三三二四陳智美一七四三三一二均各攜帶回家除呈請註銷外特此登報作廢　東順利經理謹啓

緊要聲明 敬啓者敝公司職員曹君惠群今因另有他就業已辭職所有曹君經手事務由其自行清理今後該曹君在外一切行爲與敝公司無干特此鄭重聲明　大森木廠股份有限公司謹啓

遺失印鑑圖章聲明作廢公告 啓者鄙人持有中華民國二十九年七月十六日交通銀行青島分行開出青字第三八零二號梁延壽抬頭定期存單一紙計國幣二千元正今已不慎遺失原留印鑑外並另換新印鑑圖章一顆除向該行照章註銷作廢原留舊印鑑圖章一顆特此登報聲明該舊印鑑圖章無論落於何人之手概行作廢　梁延壽啓

緊要聲明 啓者本號經理閻紳因意見不合業經於本年二月十四日辭退出號前在櫃時曾用號中圖章與人作保以及其個人在外人欠欠人一切行爲本號概不負責至於本號所領之經字第〇一一一號營業執照已經遺失除呈請社會局另補新照應用外此項舊照無論何人拾得概作廢紙特此登報聲明　易州路二十五號同興厚醬園業主閻銘杲謹啓

緊要聲明 啓者敝號夥友尹輔廷楊福清孫子良三君辭職返里因有他就脫離本號關係尹輔廷持有本號担保一一九一一八五號居住證楊福清持一一九一一八九號居住證孫子良持一一九一一八七號居住證三只除向警察局呈請註銷外以後三君在外一切行爲由各人負責與敝號無涉特此聲明　青島熱河路三號泰和盛謹啓

遺失聲明 啓者敝人於民國三十一年一月十二日在龍口福順德買到青島福順德照付三四五號匯票一只計郭萬吉名下國幣一百二十四元正不慎遺失除掛失止付外特具豐順恒立保證書將現款由青島福順德如數領出嗣後該票無論落於何人之手概作廢紙特此聲明　敝郭萬吉啓

緊要聲明 啓者敝號夥友于孝沾馬福春劉義亭三君近因另有高就辭去敝號職務嗣後該三人在外一切行動敝號概不負責敝號作保所領之居住證于孝沾一六九五一六號馬福春一六九五二九劉義亭一六九五三一號均遂身帶去除向警察局註銷撤保外特再登報聲明作廢　招遠路德成號曾照忠啓

緊要聲明 謹啓者敝號在本市龍口路三十號開設華豐電業字號專辦電料營業業已有年三十年年終因結算賬目對於敝號之欠外外欠糾葛等情概理清楚偶在本年二月二十日因敝號一時不慎將刻有青島華豐電業長形圖章丟失自丟失日起無論落於何人之手或蓋任何證據概作無效恐未週知特此聲明　華豐電業謹啓

緊要聲明 啓者敝號夥友李德三及李升三二人因另有高就已辭去敝號職務嗣後該二人在外一切行動敝號概不負責敝號作保所領之居住證第一三三二一三三二八號業已收存敝號以待呈請警察局註銷外特此登報以資聲明　濟南路吉祥德公記啓

緊要聲明 啓者敝號夥友李敘五君因有高就現已辭職出號在敝號担保之居住證第一一七一〇八二一號除呈警察局將担保撤消外李君嗣後一切進行與敝號一概無涉特此登報聲明　台東鎮遼城路三十二號德潤盛經理紀雲峯啓

緊要聲明 茲有本市東鎮長春路四號禮和織染工廠經理宋彬亭兌妥同泰織染工廠一所自本年三月二日起日前同泰號對外未清事宜請向前同泰經理楊宗吾交涉禮和號不負責任恐未週知特此聲明　禮和織染工廠宋彬亭啓

遺失聲明 敝號於民國三十年三月二十日將關字二六一號硫酸收據計洋一百十元又關字二六二號二百九十元正又於同年四月八日關字二七六號十元因一時不慎一併遺失敝號已與膠海關監督公署註銷聲明外以後無論落於何人手中概作廢紙特此登報聲明　第一工業製約株式會社謹啓

鄒耀庭與胞弟鄒雲亭脫離兄弟關係啓事 啓者敝人與胞弟鄒雲亭業竟析居多日嗣後鄒雲亭在外一切行爲概與敝人無關恐未週知特此聲明

遺失聲明 第一五二〇五七號居住證遺失聲明作廢　青海路七〇號附八戶楊承訓啓

遺失聲明 第一九九〇五號居住證遺失聲明作廢　四方鎮海雲街十九號楊玉才啓

遺失聲明 第三三五一三六四號居住證遺失聲明作廢　四方隆興宿舍義字四四號董安信啓

遺失聲明 第二四四六四九號居住證遺失聲明作廢　昌邑路三號李道俊啓

遺失聲明 第〇〇八六七五號居住證遺失聲明作廢　河北路九號孫誠順啓

遺失聲明 第五三八二一九三號居住證遺失聲明作廢　大成路七七號宋仁清啓

遺失聲明 第〇四五六一八號居住證遺失聲明作廢　平原路二九號張福坤啓

遺失聲明 第〇五七六二〇號居住證遺失聲明作廢　觀城路二號林嶽南啓

遺失聲明 第〇八〇一八五號居住證遺失聲明作廢　伏龍路四號孫榴男啓

遺失聲明 第三一〇三〇九號居住證遺失聲明作廢　昆明路七九號內十三戶于高氏啓

遺失聲明 第五三一七五二號居住證遺失聲明作廢　台柳路一四八號寧書麟啓

遺失聲明 第〇〇一九八三號居住證遺失聲明作廢　濟南路八七號張永華啓

遺失聲明 第一二七〇九三號居住證遺失聲明作廢　益都路八十號趙長華啓

遺失聲明 第一八七〇〇六號居住證遺失聲明作廢　莘縣路七六號徐照年啓

遺失聲明 第三三五一二九號居住證遺失聲明作廢　大康南宿舍三路三四號劉俊采啓

遺失聲明 第〇四七四三五號居住證遺失聲明作廢　濮陽路二號孫淑貞啓

遺失聲明 第二〇四五〇九號居住證遺失聲明作廢　陰島殷家村劉化央啓

遺失聲明 第一一二一九八號居住證遺失聲明作廢　濟寧路六一號李樹佩啓

遺失聲明 第二八一七三四號居住證遺失聲明作廢　曹縣路四一號甲李川伍啓

遺失聲明 第一四三四一一號居住證遺失聲明作廢　恩縣路五八號朱揆三啓

遺失聲明 第九六二九六號居住證遺失聲明作廢　滋陽路八〇號楊王氏啓

遺失聲明 第一四八四三二號居住證遺失聲明作廢　吉林路一五號內一戶李元章啓

遺失聲明 第一六二三七一號居住證遺失聲明作廢　長山路一六號附三〇戶常杲啓

遺失聲明 第一七九三三號身份證明書遺失作廢　濰縣東鋼南濟街九九號于學勤啓

靈機子批命優待週
有久批不驗者、時辰不準者、駕臨敝處、詳推時辰分刻、以經過事實爲標準、何年娶妻生子、何載父母歸天、昆仲幾位、皆在命中造定、如有不對、分文不取
批命優待週十八日起換稿日止
占課談相照原潤加倍
久寓大沽路三義棧三樓一三九號

營業科目
棉花、綿紗、綿布加工布、人造絲毛呢、人造絲布製品、砂糖、纏頭、海產物、石鹹、染料、洋灰、三合板、建築材料、其他一般雜貨機械部分品製作及修理、未工品製造
（甲麥織工所經營）電話一六五九號
共榮社石鹼製造所　日本油脂株式會社　代理店
青島堂邑路七號
江商株式會社青島支店（華名江商洋行）
支店長　二八二四號
棉花係　四六三三號
雜品係　六二六號
同　二六八六號
華人帳房　二〇二二號
交易所專用　五二七二號

二月一日開幕
旅社　交通便利　陽光充足　侍役殷勤　房間幽雅　傢具新穎　賃金低廉
亞細亞旅社飯店
青島安徽路三二號芝罘路拐角　電話借用（二）六一一九番
飯店　京蘇名菜　包辦酒席　奶茶咖啡　應時小吃　南北點心　一應俱全

本報醫藥顧問
林子聖醫師
專門　皮膚科、花柳病科　內科、胃腸病科
特設　戒烟科　產婦科　病室完備
冠縣路五八號　華北醫院

電話三一七一番　遼寧路五十一號
青島家畜醫院
◉犬馬診療　經驗豐富
◉門診出入　收費低廉

複硫梅濁尅星
新起急性淋病　服『複硫梅濁尅星』能於二十四小時治愈
慢性淋性變症　服『複硫梅濁尅星』能於三日至五日斷根
青島　華壹氏藥房　漢成藥房　及各大藥房均有經售
濟南辦事處　經二路緯十二路一二九號

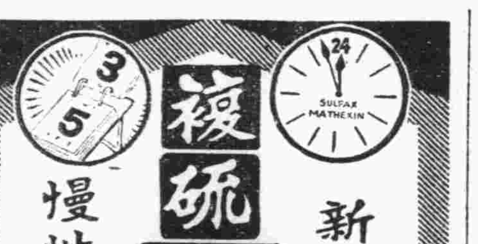

Atilin
一天霖
根治淋濁　在二十四小時內
現代最新之化學治療劑
空前絕後特別靈驗之癢治淋濁良藥二十四小時之內可將惡疾根本治愈
主治　急慢性淋病、膀胱炎、攝護腺炎
總經售　上海信誼藥廠藥行
駐青辦事處山東路八六號二樓

專治　一切濕熱火痛血瘡及梅毒皮膚病
定價每盒陸角　各大藥房均有出售
擦疥
青島南洋藥房總經理　山西路二十三號　電話二、五八四二號

本院因修理房屋已由天津路遷於山東路中市二二三號金星大藥房內照常應診此啓
永華齒科醫院遷移聲明
院長　劉永華

資本金　壹億圓（全額收足）
積立金　壹億四千四百六十五萬圓
營業種目　一切銀行業務
總分行　橫濱本店、東京、東京丸之內、名古屋、大阪、神戶、門司、長崎、小樽、大連、營口、奉天、新京、哈爾濱、張家口、北京、天津、芝罘、濟南、漢口、上海、香港、廣東、馬尼拉、巴塔維亞、泗水、三寶壟、新嘉坡、盤谷、河內、海防、西貢、仰光、孟買、加爾各答、卡拉奇、倫敦、紐約、舊金山、羅府、新柏林、里昂、布宜諾斯艾利斯……
日本銀行代理店
橫濱正金銀行青島分行
青島市館陶路一號
電話（二）八八三二一、八八三二二、八八三二三（營業用）、八八二一四、八八二一五

富貴牌香煙
佳味芳香
總代理　金生商行
無棣二路四十五號
電話二〇五四七、二六七七四
東映烟公司出品

萬寶晶石眼鏡店
久駐嶗山採辦晶石
電机割磨各式眼鏡
出品精良定價特廉
信用昭著遐邇咸知
外埠函購惠欵即寄
青島河北路二十九號
北京路口天津路轉角

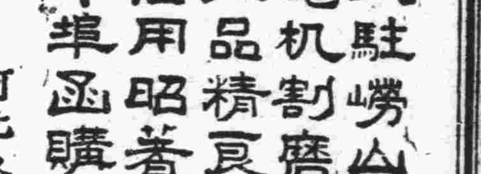

小孩瘦弱須服宏興鷓鴣菜
鷓鴣菜能補兒童身體兼有開胃除病之效瘦弱者服之轉爲肥壯
天合益大藥房經理　青島北京路山東路

光陸大戲院
平度路二十二號　電話二七八三〇
循環開演　每日十二時起至晚十一時止
座價　一元四角　一元　加捐一成
今天兩大貢獻！　新片首選特演
顧白蘭君　韓紅根　孫敏秀　殷琴　主演
一春色滿園關不住　一枝紅杏出牆來
新華公司四大巨片之一
因果報應！循環不爽！
刁劉氏
淫到極點　惡到沸點
加演武術神技大王
大力士　江寬　徐少湯　連　主演
南洋光明技術團
今天更換第三期驚奇新節目
下期公演　佛學巨片　觀世音

安平樂
日日路一二一號　電話二五二四八
時間每日開映午後一時至十一時止　票價池座一律一元　學生兒童七角加一成
今特接日映選　國公司一四年大偉巨冠裝片　華九時一
社會哀艷纏綿四角戀愛大悲劇
劉雲若原著　李昌鑑編劇　張石川導演
白雲　周曼華　孫景璐　袁紹梅
徐風尤光照耀國華全體明星總動員
紅杏出牆記　下集
本片全部對白唯一粗獷細嚼百味滋生
故事一悲三哀　一絕　劇情百撼人倍雷
如寸灰心　死復燃猶　情絲斬難　既斷又接
下期公演華東巨片　大東亞戰爭

新華大戲院
遼寧路六十三號電話三〇五五六
徐劉朱
劍鰲美君鈞培
蘋豔陳永劉俊徐劍遐劉少芝劉秋春華豪卿卿蘭
今天午戲　法門寺　三鐵公雞　本
今天夜戲　新排清稀佈景偉大好戲　彭公案　頭本
票價　樓上一律九角分當日業場計金夜開九落四下終決十得空　不兩元獎

金城大戲院
西大森（同記）二十二號
臨別紀念　只有四天
坤伶文武花旦　謝雯琴　劉俊文　勇猛武生
文武老生　劉英蘭　正工老生　劉源俊　坤伶花衫　謝雯瑛
開演時間午十二時夜六時
午戲　武家坡　百草堂　白水灘
夜戲　珠簾寨　人面桃花　力殺四門　翠屏山
每逢星期六、日午戲准演
座價　池座十排一元五　池座後排一元　樓座一律一元　碼票三角　外加觀覽捐一成
售票時間　每日上午十時
先期售票　對號入座

東鎮慈光大戲院
雲門路二十三號電話一六八八
循環開演　每日一時起至晚十時止　星期例假提早演一時
座價　優等四角　學生兒童三角　加捐一成
（今天公演）
新華影業公司古裝歷史有聲巨片
顧蘭君　金山　顧而已　章志直　主演
三國志之一
貂蟬
王司徒　巧設連環計　董太師　大鬧鳳儀亭
下期公演　少爺女

中和戲院
青島山東路北首電話二二六二三
黃寶岩　張文琴　婁亞儒
茹麟福　孫慧霞　楊壽山　韓子峯　秦月樓　劉湘臣　桂雅卿
午一時開五時止夜六時開11時止
午戲　梅龍鎮　失街亭　廣太莊
夜戲　三義紅鬃烈　本俠客
價目　午戲池座每位七角　樓座每位五角　碼座每位三角
夜戲池座前十排一元二角　池座後十排一元　樓座一律一元　邊座每位三角
加捐在外

明星大戲院
安徽路六號　電話六八九二
三月五日起公映
德國烏法公司出品
優美超特歌舞巨片
紅裙亂舞
舞影翩躚　歌音繞梁　表演深刻　作風優良
時間　四、二〇　六、一〇　八、〇〇
票價　一等一、〇四　二等〇、八　兒童一等〇、五一　二等〇、八

鳴謝良醫
敬啟者　敝人自幼身體衰弱　稍不慎即食無消化　終日痛楚　所以此病不治……（以下小字）
謝啓者……先生現寓觀海二路九號……
（落款）張季龍謹啓

卻爾斯登舞場
重金禮聘
格莉葆氏三姊妹
每晚十時起始
節目每次更換
表演特別新奇舞蹈